時報

中華民國十七年

三月八日 星期四

舊曆戊辰年二月十七日

今天二張售大洋三分

第八千四百七十六號

定報價目 本國及日本一個月一元 三個月二元九角 六個月五元七角 九個月八元四角 全年十一元 南洋歐美各國一個月二元 三個月五元八角 六個月十一元四角 九個月十六元八角 全年念二元 郵費先惠郵票九折算

廣告刊例 「封面及評前」二行起碼每日每行一元四角「圖畫時報」每英方寸每次一元五角 地位須於三天前預定「新光小廣告」三十字起碼每日每字二分「新聞欄內」每日每行四角五分「普通地位」三十字起碼每日每字一分二厘「彩色廣告」加一色手續費十元二色四十元三色九十元四色一百六十元 地位格色須預商 本館廣告部接洽

本館編輯部設於福州路二十五號（小花園南首）電話中央六一二〇四 營業部設於山東路A字六號 電話中央六一三〇一 電報掛號二二一四 ▲中華郵政特准掛號立券 認為新聞紙類

上海賽馬

陽曆三月十號即陰曆二月十九日下午一點一刻起賽 入場券會友部（即靜安寺路出入）每位洋五元 普通部（即馬霍路出入）每位洋一元 場內備有西餐茶點 上海跑馬總會啓

DICTIONARIES

商務印書館出版

西文字典辭書

綜合英漢大辭典 A Comprehensive English-Chinese Dictionary 全書二册 上册出版 定價十二元 預約八元 （陽曆三月底截止）

雙解標準英漢字典 The Standard English-Chinese Dictionary 布面精裝 一册一千餘頁 定價二元五角 特價一元八角 （陽曆五月底截止）

◀英漢辭典▶
- 英華大辭典（小字本） English and Chinese Standard Dictionary 六元
- 袖珍英漢辭林 An Anglo-Chinese Handy Dictionary 一元五角
- 增訂英華合解辭彙 A Modern English-Chinese Dictionary 二元五角
- 懷中英漢字典 Miniature English-Chinese Dictionary 六角
- 寸半小本英漢字典 Lilliput Series: English Chinese Dictionary 六角
- 英華日用字典 A Modern Dictionary of the English Language (Translated into Chinese) 五元
- 增廣商務印書館英華新字典 Commercial Press English and Chinese Pronouncing Condensed Dictionary 一元五角
- 商務印書館袖珍英華字典 Commercial Press English and Chinese Pronouncing Pocket Condensed Dictionary 一元二角半
- 英漢新字彙 Webster's Unabridged Dictionary of the English Language Translated into Chinese 五元
- 英華合解袖珍新字典 Webster's Little Gem Dictionary Translated into Chinese 九角
- 英華合解英文習語大全 A Complete Dictionary of English Phrases with Bilingual Explanations 六元
- 雙解標準英文成語詞典 The Standard Dictionary of English Phrases with Bilingual Explanations 一元五角
- 英漢雙解英文成語辭典 Glossary of English Phrases with Chinese Translations 一元五角
- 增廣雙解袖珍英華成語辭典 A Pocket Dictionary of English Phrases with Chinese Equivalents 一元五角
- 華英會話文件辭典 Anglo-Chinese Conversational Dictionary 一元
- 英漢雙解詳註略語辭典 An Anglo-Chinese Dictionary of Abbreviations and Contractions with Explanatory Notes 六角
- 英語歧字辨異 English Synonyms Explained and Translated into Chinese 二元
- 英字用法辨異 Practical Synonyms 八角
- 英語備考 A Handbook of English for Chinese Students 一元二角

◀漢英辭典▶
- 漢英新辭典 A New Chinese-English Dictionary 八元
- 訂正漢英辭典 A Chinese-English Dictionary 二元

◀法華字典▶
- 模範法華字典 Nouveau Dictionnaire Français-Chinois 四元
- 法華新字典 Dictionnaire Français-Chinois 四元
- 寸半小本法華字典 Dictionnaire Français-Chinois 五角

◀德華字典▶
- 德華大字典 Deutsch-Chinesisches Wörterbuch 六元

（尚有多種不及備列）

（雜7）G

大海軍主義

（墨岡）

英國人常常自誇地說：「凡太陽光照得着的地方、都有我底領土」不錯！英國是個强盛國家、照我們中國在從前元朝時代、也有極大之領土、可是現在民主的時期、便把牠也不當做問題了、然而英國能够保護至今、完全是靠他底大海軍主義的厲害、所以怪不得他依舊地大言自誇、現在我也敢自誇地說：「凡日月星辰所照得到的地方都有**虎標永安堂**的藥品」因爲牠底藥力實不減英國的海軍如 **萬金油** 內服外搽統治傷風感冒病魔不得侵入、**頭痛粉**力制陰邪鬱火、能使頭腦新穎 **八卦丹** 消痰益氣止咳生津能使口氣清香身體强健 **清快水** 治積食不化大便閉結驅除腹內腐壞分子肅清內部有此各大偉力所以暢銷世界並非自誇謂予不信一試便知

總發行上海北四川路八十九號**虎標永安堂**電話（北）二七三六

法租界新開河 **林大森總代理**

上海惠利銀公司 定期有獎儲蓄通告

上海惠利銀公司定期還本有獎儲蓄第九次有獎儲蓄劵定於陽曆三月九號即陰曆二月十八日准期開籤 有獎儲蓄部啓 2377

上海交通銀行廣告

本行自即日起發行上海地名紅色十元鈔券棕色五元鈔券藍色一元鈔券各一種其正面均易圖章爲簽字與舊發各鈔券仍在蘇浙皖三省各分支行一律照兌特此廣告 2320

上海銀行公會會員

中華滙業銀行廣告

本銀行在本國國內外發行鈔票之華實各種存放款[illegible]

上海電報局敬告收報人注意

[illegible]

滬寧鐵路管理局標購機車用煤廣告

本路現奉核准招商投標承辦上等機車用煤拾萬噸或伍萬噸或減少噸數有願投標者可向上海北站材料處領取章程

上海特別市市政府秘書處通告

市長會客時間經規定星期一・三・四・六日午後一時至二時特此通告

珂羅版碑帖十五種

宋拓淳化閣帖 宋拓大觀帖 南唐澄清堂帖 宋拓澄清堂帖 宋拓絳帖 南唐翻石帖 ... 宋拓石鼓文 宋拓孔子廟堂碑 隋太守[illegible] 宋拓[illegible] 宋仲溫藏宋武禮 [illegible]

上海北京天津及各省有正書局發行

華社攝影展覽會改期啓事

本社出攝影同志合組、原定三月一日起假浙江路念五號（四馬路稍北）時報館三層樓照相室開展覽會三天、茲爲便於各方加入起見、改至三月九・十・十一日舉行、如攝影界同志有六寸以上放大作品、（不論有無鏡框）請先期送至山東路二百五十八號樓上華社事務所、（出給收據會畢取還）以便陳列、屆時時報館並許開放最新四色套印機器部三日、任人觀覽、出品目錄亦登該三日時報上

國內紀載

中央政治會議

◎七日開第一百三十一次中央政治會議、到蔡元培・賀耀組・張人傑・葉楚傖・朱培德・黃郛・譚延闓・李烈鈞・于右任・宋子文・蔣中正・何香凝・柏文蔚・鄧力子・馮玉祥代表張之江・閻錫山代表趙丕廉・譚延闓主席、報告事項（一）閻錫山來電稱承示三民主義五權憲法政治之在省政府職權內者、由山西試辦、先議大綱送會討論等因、現正會議編訂、特先電聞、（二）蔡元培・黃郛・張之江・前奉派審查新疆烏什回王代表定希程請願函件、及鐵楚良等來函、審查議得新疆僻處西北、接近甘肅、應如何整理、候開封政治分會立卽調查具報、再行核辦、議決照辦、討論事項、（一）決議推蔣中正爲中央政治會議主席、（二）決議任命李濟深爲廣州政治分會主席、李宗仁爲武漢政治分會主席、馮玉祥爲開封政治分會主席、閻錫山爲太原政治分會主席、（三）決推交通部長出席內政農鑛工商三部組織法審查會、（四）修正省政府組織法、交前次推定審查內政農鑛工商三部組織法審査會審查、（五）決議修正國民政府監察院組織法草案指定蔡元培・易培基・葉楚傖・審查、由蔡元培召集、（六）決議國民政府審計院組織法草案指定蔣中正・于右任・譚延闓・李烈鈞・宋子文・蔡元培・審查、由于右任召集、（七）決議推蔡元培・譚延闓・黃郛・張之江・趙丕廉・審查蒙藏委員會組織法草案、法制局長及白雲梯得列席、由蔡元培召集、（八）決議僑務委員會組織法草案交蒙藏委員會組織法草案審查會併案審查、（九）建設委員會主席張人傑、請推錢永銘・張秋白・爲建設委員、決議通過（南京七日下午一時電）

□推蔣中正爲中央政治會議主席□李濟深李宗仁馮玉祥閻錫山爲粵鄂豫晉政治分會主席□加推錢永銘張秋白爲建設委員

國府常委臨時會議

◎國府七日開常委臨時會議、決定明令以呂苾籌代理秘書長、常委須於每日下午三時至五時到府辦公、印鑄局暫緩設立、由秘書處辦理、（南京七日電）

◎日本新聞記者團田中幸利等八人、七日午晉見國府委員李烈鈞、日記者表示從前對於中國眞相、不甚明晰、傳播多有錯悞、深爲抱歉、李答希望以後儘量宣傳、俾貴國人民明瞭中國近日狀況、以促成中日邦交之親善、（南京七日十一時電）

何應欽就總參謀長職

◎總參謀長何應欽七日行就職禮、蔣介石主席、演說自今日始、總部及後方皆交何參謀長負責、希望諸位同志協力助何、何答奉命忝任、自覺才疏、然軍人貴服從、自當勉力爲之、務望諸位統一意志、團結精神、（南京七日電）

製定紀念日標語

◎首都各界總理逝世三週年紀念大會籌備處宣傳部電云、總理逝世三週紀念、業經本處積極籌備、茲爲統一意志擴大宣傳起見、特製定總理逝世三週年紀念標語十三條、呈奉中央常務委員會核准通行、計開㈠孫中山先生是國民革命導師、㈡孫中山先生是世界被壓迫民族的救星、㈢孫中山先生精神不死、㈣繼續孫中山先生的革命精神、㈤肅清殘餘軍閥、由國民黨統一中國、㈥一切被壓迫民衆、在三民主義下團結起來、㈦實現總理遺囑、速開國民會議、㈧實現總理遺囑、廢除不平等條約、㈨惟有三民主義、纔能解放民衆的痛苦、㈩紀念總理、要澈底肅淸中國共產黨、⑪紀念總理、要澈底剷除貪官汚吏土豪劣紳、⑫紀念總理、要澈底肅清惡化腐化分子、⑬要實現三民主義、必須肅淸利用土匪流氓殘殺農工的共產黨等語、卽希查照廣爲張貼、並希根據上列標語意義、擴大宣傳、不勝禱盼、（南京七日中央社電）

米糧過境查驗費取消

◎蘇省政府決議爲體恤商艱、取消米糧過境查驗所之查驗費、查驗有無不合之處、應派員澈查核辦、（南京七日電）

◎上海縣長呈省政府爲地方法院飭令民人向上海特別市土地局領用契紙、有礙省稅、請轉函高等法院令行制止、省政府決函高等法院辦理（南京電）

◎揚州十二圩失業工人萬餘人、呈省政府農工廳請予救濟、農廳特派設計委員康瀚工事科員胡宗玉、會同總工會職員前往調查核辦（南京七日電）

◎南通大生紗廠開除職工、發生糾紛、農工廳派視察員徐策科員戴義、馳往調查辦理、(南京七日電)

蘇商聯會閉幕

請參加修改勞資仲裁條例

◎蘇商聯會決議對於業經擬訂之勞資仲裁暫行條例、請求修改、函請法制局准推代表三人、於修改該條例時列席、參加討論、推定蘇民生・曹葛仙・王誠章・爲參加代表、商聯會於本日宣告閉幕、(南京七日十一時電)

馮玉祥渡河督師

◎馮玉祥五日晚九時、專車赴河北督師、(鄭州六日電)

◎奉方因馮軍迭向臨漳增兵、在成安廣平一帶置三師二旅兵力、特別警備(北京七日下午十時電)

鄭州近聞彙誌

汴垣將開運動大會…官吏夫役均參加

◎鄭州電、馮總司令五日午召集曹浩森・郭春濤・秦德純・處典書・黃少谷・李世軍・許驤雲・凌勉之・鄧哲・張忠・劉治洲等、在運輸司令部商議重要各事、(甲)切實注意喚起民衆、(乙)令各部隊各行政人員務必熟讀三民主義及崇尚節儉、(丙)注意建設工作、如修道造林、(丁)設法救濟由戰區逃來難民、(戊)袁世凱袁乃寬之逆產充公、以救濟戰區難民生計、(已)消滅共黨辦法、(南京七日電)

◎馮玉祥五日午、在鄭州運輸司令部、召集各部廳司處各部隊領袖訓話、大致㈠嚴防共黨土匪利用廟會搗亂、㈡革命軍人不可迷信相卜、多表演革命化的新劇、感化鄉民、(鄭州六日電)

◎豫省政府定十一日舉行春季運動大會、省政府官員夫役、一律參加、(鄭州六日電)

◎馮玉祥發總指揮軍長書各百餘種、設攜帶圖書館、(鄭州六日電)

◎馮玉祥四日電令宣傳處趕印中山革命語錄五萬份、散給各部隊士兵、以期深切了解主義、(鄭州六日電)

徐海軍隊在檢閱中

飛機往敵陣偵察

◎檢閱委員三日起開始在徐閱軍、林蔚等閱第一縱隊、李鐸等閱第三縱隊、定十四日閱竣、又賀國光等檢閱駐海州第一縱隊、馬登瀛等檢閱駐歸德十一路軍、均在檢閱中、(徐州五日下午四時電)

◎張靜愚四日晨在飛行場閱駐徐飛機第一二隊、並派兩機北駛偵察、午刻返徐、(徐州五日下午六時電)

◎劉峙五日午乘鐵甲車赴柳泉視防、並檢閱前線部隊、當晚返徐、(徐州六日電)

晉北將有激戰

◎太原北方軍總部處(七日)電、㈠奉軍在晉北東增兵、準備進攻、日內有激戰、聞張學良已到行唐靈壽、㈡由朔縣敗往岱山之奉軍傷兵、有被該軍活埋說、㈢晉省黨部主張建中山三週紀念碑、定六個月竣工、㈣山西總部通令各縣、徵集義勇隊、有資產者不得雇人代替、(南京七日電)

兩湖善後將開會議

◎程潛擬開兩湖會議、地點在長沙或漢口、白崇禧即由實慶返長沙、商善後、(漢口七日下午二時電)

◎程潛調吳尚部駐平江湘陰、(漢口七日下午二時電)

◎劉興周爛勢必下野、政府將畀以考査名義、(漢口七日下午二時電)

◎財委會決拍賣劉鴻恩財產、(漢口七日下午二時電)

◎二月份教育費發一成、教廳通令中學學生納費照舊、(漢口七日下午二時電)

◎共黨李青山・劉月丹・搶犯羅超六日槍決、(漢口七日下午二時電)

◎鄂省籌備開全省商聯會、決在武昌舉行、(漢口七日下午二時電)

廈門擅捕案之昨訊

日輪抵廈未卸貨即出口

◎日警擅捕四韓人案、以日領允暫不解送、漸和緩、經濟絕交未實行、開城丸客貨未卸、七日午赴基隆、日領對釋放李等可允、但須俟八日答覆、聞電本國請示、(廈門七日下午八時電)

◎昨日入港之開城丸、中有中國船客六十一人、因舢板停駛、不能上岸、乃選日僑駕駛日本領事館汽油船、(該館所雇傭之中國船夫三人、不肯任駕駛之職、)令該船客下船、但其時有糾察隊三十餘人、在該船周圍監視、以致不能達到目的、先是、日本領事館曾請當局設法保護汽油船、當局拒絕之、謂難以負責、日本領事遂謂以後當取自由行動、旋又通告當局、謂開城丸決定於本日午刻出口、由日本領事再四交涉、結果始令中國船客上岸、開城丸遂解纜出口、日人厦門鼓浪嶼間之交通、現因三井洋行台灣銀行大阪商船會社等所有輪船中之中國水手概不上工、以致完全斷絕、日本領事正向中國方面提出抗議、日僑等現正與日本領事館方而協同研究自給自足之策、(廈門七日東方電)

張貞由漳回廈

◎許卓然七日晨赴漳、晚偕張貞來廈、定同八日晉省、(廈門七日下午八時電)

范石生調部赴韶關

◎范石生一日調四十八師回韶宣佈戒嚴、(香港電)

◎呂煥炎部已開赴韶關、(香港七日下午九時電)

◎朱培德一日電許克祥范石生、二十八日擊潰龍南共匪、請相機截剿、(香港七日下午九時電)

◎六日令憲兵隊在觀音山大運動場會操以備檢閱、(香港七日下午九時電)

◎黃紹雄六日赴新街江村檢閱第七師定十日或十一日返桂、(香港七日下午九時電)

◎馬君武五日由滬抵省、擬偕黃紹雄回桂、籌辦廣西大學、(香港七日下午九時電)

廣州籌備歡迎港督

◎總部組織歡迎港督籌備會、派王仁棠等五人爲委員、(香港七日下午九時電)

◎市財政局提議發行公債六十萬、辦理善後撫恤、及建設市政、經市政委員會議通過、(香港七日電)

奉方調兵忙碌

京漢京津兩路兵車絡繹

◎原駐津浦北段奉軍、全部奉命往京漢線作戰、京津路昨令兵車擁擠、又駐梁格莊重砲旅奉命星夜開往石家莊、張學良楊宇霆又赴邯鄲磁州視察、今日回石家莊、(北京七日下午六時電)

◎楊宇霆張學良在邯鄲視防畢、昨已回抵定州、下車赴龍泉關視察防務、即回保、連日京漢線汲金純軍北開、萬福麟軍調石莊、于學忠部南下、兵車絡繹、客車均誤點、(北京七日國聞社電)

◎張學良將赴京漢前線督戰、(北京七日下午十時電)

◎孫傳芳六日赴兗州、調度魯西軍事、(北京電)

北京雜電一束

◎張敬堯督湘時、向義商定購槍械、迄未交貨、張宗昌電當局、請向義使交涉照合同交械、(北京七日下午六時電)

◎京漢線外債催索甚急、現由鹽款項下撥還、(北京七日下午六時電)

◎教部決覆試中等學校學生、今日宣布規程十二條、(北京七日下午十時電)

◎北京汽車行全體呈請免徵附加捐、(北京七日下午十時電)

北京關稅問題之續訊

◎關稅委員擬加入常蔭槐張景惠二人、(北京七日下午十時電)

◎關於中國關稅自主權問題、北京政府曾向關係各國要求諒解、日本芳澤公使已接日政府訓令、謂南北尚未一致、此項交涉可拒絕之、(北京七日電)

◎本日續發表任命王蔭泰・劉哲・張景惠・常蔭槐、爲關稅自主委員會委員、(北京七日東方電)

首都要聞

◎中央黨校校長蔣中正、七日晨蒞校訓話、以注重紀律、研究學識、領導革命相勉、(南京七日電)

◎中央訓令黨校、三月一日起延長三月、在此期間、務須注重紀律、加緊訓練、(南京七日中央社電)

◎軍事交通技術學校、現奉令歸軍事委員會直轄、經國府任命李範一爲校長、並委任朱世明爲教育長、聞定於本月十五日開學、(南京七日電)

◎七日國民政府常務委員張之江・李烈鈞・譚延闓・蔡元培・于右任會議、議決以後國民政府常務委員、每日須到會辦公、(南京七日電)

◎交通部准財政部來函、推參事蔣蔚生爲整理漢冶萍公司委員會委員、已函復照委、(南京七日電)

◎第三縱隊總指揮賀耀組、七日召副軍長毛炳文、副司令谷正倫、師長楊永清等、在軍部會議分配前後方任務、並日內出發應行準備事項、(南京電)

蔣伯誠來滬

◎浙省軍務廳長代主席蔣伯誠、攜眷乘七次車赴滬、(杭州七日電)

隴海特快車直達陝州

◎隴海西路特快車、六日起直達陝州、(徐州七日下午八時電)

◎徐州鄭州間、四日起加開特別快車、(徐州電)

北京公債市況

◎七日公債市、九六開盤二七八、收盤二七八五、後場開盤二七七、收盤二七八、七長七三二、成交約一百五十萬、(北京七日下午七時電)

馮軍積極準備北伐

開封通訊、最近兩日、關於北伐軍事、日形緊迫、除屬於密秘範圍者外、其可以報告者、分述如下、

▲總司令部將移汴 二月二十九日、總司令參謀處、奉馮令召集總部各部廳司處會議、決定㈠總部暨所屬各機關、一律移駐開封、在鄭借住公私房產、一律退還原主、㈡總部所屬各機關、酌留一二辦事人駐鄭、暫住運輸司令部、㈢嗣後各部司廳處副領袖、須帶一二辦事得力人、長隨總司令工作、㈠總司令不日即赴新鄉、並赴前線督師、所有長隨工作人員、在鄭等候、以便屆時隨往、

▲兵工局加工製造 河南現在有兩兵工局、一在開封、一在鞏縣、均能製子彈、修理各種槍砲、近因北伐在即、兩廠加工漏夜趕造、將工人分爲四班、每班工作六小時、晝夜輪流值班、人可休息、而機器不休息、每日所出子彈極多、

▲各軍集中彰德 孫連仲鄭大章兩部、本在彰德豐樂磁州一帶集中、而馮治安秦德純各軍、則均分駐衛輝淇縣滋王墳新鄉一帶、現在各軍均奉有集中彰德之令、均準備移動、大約須馮玉祥渡河以後、戰事始可開始、又昨有人自彰德來汴、據稱彰德車站之大砲車鐵甲車唐克車、排列有數里之長、軍容極盛、

▲銀行發行銀幣 軍事進展、與金融極有關係、省政府日前布告擴充銅元局爲造幣廠、現在已鑄就當百銅元、應准與當十當二十當五十之銅幣一律通用、同時開封西北銀行、鄭州西北銀行、均發行五角銀幣、以資補助、市面均甚樂用、

▲舉行各種會議 總司令部迭日舉行軍法會議、軍需會議、高級軍事長官會議、幾於日無暇晷、而開封方面、又舉行民團軍會議、籌商肅清土匪、綏靖後防、所有田鎮南韓多峰各軍長、及遣守鈺總司令、均到汴參加、省政府方面舉行行政會議、任右民、柴春霖、徐惟烈、王玉堂、均先後來汴、(三月三日)

馮玉祥派員考查各部隊成績

◎西北國民軍聯軍總司令馮玉祥、上月二十二日致電所屬各將領云、大戰在即、有一分光陰、即當有一分光陰之充分準備、精神上、物質上、有形的、無形的、均要努力求其準備完全、而精神上之準備、尤爲唯一最要之事、所有各部隊之精神書、中山語錄兩書、關係尤爲重要、苟能加倍用功、詳細領會、革命精神、自能奮發蹈厲、始終貫澈、必使個個官兵、均能背誦、均能了解、此間即日派遣專員、分途往各部隊、詳細考問、以覘成績、玆將考試專員銜名、及担任區域條例如下、㈠鄭州以至南郾城一帶(禹州在內)駐紮之各部隊、請馬高等顧問雲亭、並派林參贊立、徐司長廷瑰、前往考査、㈡開封以東、駐紮各部隊、派孫總指揮良誠、邱訓練副監山寧、負責考査、㈢黃河北岸各部隊、(八方面軍在外)統歸吳處長錫祺負責考査、㈣滎陽以西、至陝州駐紮之第三十軍第二軍、及總教導團、劉軍長驥、周教官燈坤、負責考査、㈤潼關一帶駐軍、由張軍長維璽、長安邠乾一帶駐軍、由宋總指揮哲元、蘭州一帶駐軍、由劉總指揮郁芬、寧夏一帶駐軍、由門軍長致中、天水一帶駐軍、由□鎮守使凌閣、平涼一帶駐軍、由陳鎮守使毓耀、自行考査、㈥鋼甲車隊、即由所在地担任各員考査、並將考査成績具報、以憑賞罰爲要、馮玉祥養、

上下千秋

戰區之政務 (雲裳投稿)

欲求國家之振强、當先修明其政務、欲其政務之修明、當先爲之別類緒理、若民政財政若外交司法交通等等、皆爲政務之要端、而繫乎國之强弱者也、故古來之善治其國者、莫不以是爲急務、惟若不幸而國家多故、戰事方殷之際、則此重要之政務、勢必一一停頓、或且紊亂而消滅焉、及戰事平息、而欲謀補救之者、已無及矣、吾國十餘年來、戰禍頻仍、政務紊亂、民元日喪、政體日紛、其故安在、蓋其所戰爭者、皆爲私人攘利之所爲、奚能顧及一二之政務哉、此次蔣總司令呈請設立戰地政務委員會、誠屬要舉、

國際紀載

萬國勞働會議將開 (鮑振青)

日代表已選定

國際聯盟、爲增進世界勞働者幸福、及國際勞資間之妥協、以謀經濟界安全起見、每年例有萬國勞働會議之招集、聚世界專門家於一堂、共圖解決勞資糾紛諸重要議案、歷屆大會、吾國勞資兩方從未有派遣代表蒞會、不過委一外交官爲出席代表、實際於勞働界自身、毫無裨益也、故記者對於今夏五月在日內瓦舉行之萬國勞工大會、希望派遣正式勞工代表出席、以謀自身之幸福、今距大會期不過兩月餘、日本派遣之代表、業已決定、並定四月九日由橫濱搭本國郵船諏訪丸首途、代表姓名如下、(政府代表)總代表社會局勞働部長、河原田稼吉、顧問笠間縣雄、專門委員社會局監督課長、吉坂俊雄、社會局勞務課長、君島清吉、社會局事務官、北岡壽藏、(資本家代表)東京商工會議所會長藤田謙一、顧問關西大學理事、宮島綱男、前總領事加來美知雄、(勞働者代表)日本海員組合庶務課長、米窪滿亮、顧問山內鐵吉、島田良藏、

日本新聞飛行機之發達 (鮑振青)

▲空中攝影 外國報紙、對於攝影一項、非常注重、往往不惜費三四百金而攝一幅時事照片者、至若空中攝影、尤爲新聞記者之重大使命、在日本者如十二年九月一日之帝都大地震、去年橫濱港之大觀艦式、美保關海峽軍艦慘禍情形、他如沼津大火、中部地震、伊豫砲台之炸毀、津輕軍艦之實彈射擊等、在飛機上攝得之照片、載諸報端、頗爲特色、現在日本各報用飛機攝影、日見其多、

▲空中送報 用飛機送報、以德國爲最發達、如由柏林與亨堡間之新聞紙輸送、美法諸國、望塵莫及、現德國各報館、無不備有飛機六七架、除用以輸送報紙外、並作爲採訪新聞之工具、在日本現祗有朝日一家、每星期有一次之行使、

阿柯間風雲日緊

六日倫敦電、漢志國王伊平薩和德、贊成出兵進攻柯威特之消息、可謂爲英國須應付瓦哈壁人全部力量之解、按瓦哈壁係回教徒之一派、爲阿剌伯半島最有勢力之團體、該派以澄清伊斯蘭自命、抱改革之熱心、有不畏死之精神、伊平薩和德對於英國向甚友愛、去年曾與巴力斯坦政府秘書長克萊頓立約、待人頗溫厚、而對於回教徒朝謁聖克聖地之交通、亦盡力維持、數年前由奈遜德率兵進攻漢志、擊潰胡樂因之軍隊、遂自爲漢志國王、(路透社)

六日白斯拉電、奈遜德沙漠地部落領袖道維施聞、又率衆向柯威特行動、柯威特現新設飛機根據地、有炸彈機十架、武裝車十輛、及運輸車與傷兵車若干、(路透社)

七日倫敦電、薩和德神聖戰爭之說、已使人驚擾、而耶路撒冷傳來薩和德已對伊拉克與外卓丹尼亞宣戰之半官消息、尤令人不安、聞大批瓦哈壁軍隊有新式軍械者、剌在芭思境內發動、英當道已派湯克車七具飛機二十二架往守外卓丹尼亞邊界、薩和德宣戰之消息、現尚未經官場證實、設果有此舉、則直撕毀去年五月二十日所立之吉達條約、該約載明雙方擔任維持彼此友好關係、而薩和德亦允對於印政府之保護地、即柯威特與巴倫兩處、維持友好關係、(路透社)

禁止對華輸入軍械問題

擬將協定擴充範圍

七日北京電、以一九一九年在北京訂立禁止對華輸入武器協定參加國中之日英法荷等主要諸大國各公使爲中心、以擴張該協定之範圍、使協定國以外之俄國、德國・捷克・丹麥・瑞典・挪威・等亦加入爲必要之議、現在頗有努力、爲確商此項問題、曾屢次秘密開關係國公使會議、會議之結果、已得大體之具體案、且已向非協定國方面勸誘加入協定、日下正在進行正式之交涉、汲汲謀該協定之更新、此種建議案、以最近提克之兵器、輸入秦皇島、傳與奉天軍閥之普拉加號問題爲實例、謂非協定諸國盡力將武器彈藥及軍用品等輸入中國供給軍閥、助長中國內亂、使禁止對華輸入武器之協定喪失其實質的効果、徒令非協定國販賣武器者、得不正當之鉅利、而招致不合理的結果、失去該協定之實質的價值、以後務須使此項協定、更加確實有效、以期中國脫離內爭、關於交涉之現狀、聞捷克等無治外法權之諸國、因不能直接取締僑寓中國之本國人民販賣武器、就於此點、有不能與有治外法權之諸國同日而語之難處、德國已有答覆、謂在主義上贊成參加協定、但欲使該協定、成爲有効起見、不得不使捷克、埃斯得尼亞、立陶宛、及其餘諸國亦加入協定、而捷克及其餘諸國至今尚未表明確實之態度、最困難者爲勞農俄國之參加、(東方社)

英政府致埃及之一牒

六日開羅電 英人統監尙合德今日以英政府來牒、送交埃相薩華、此牒對於埃及國會近所通過之公共集會法、不予承認、埃及內閣討論此牒、決定現內閣不能辦理此事、因薩華已辭相職也、說稱、英牒指此法削弱行政者維持公安保護生命財產之職權、此牒久已擬就、因英國希望英埃間有一種新了解、庶埃政府可担負維持治安之責、故擱置未發、今旣談判不成、英國依照一九二二年宣言、有保護外僑利益之責、乃補發此反對公共集會法之牒文、牒中聲明英國保留採行必要方法以履行其義務之權、(路透社)

聯盟行政會開會議

六日日內瓦電、今晨國際聯盟行政會公開會議時、議及六事、其最要者爲減少行政會集會次數之提議、及建築聯盟秘書處新屋之問題、但人所注意者、則爲行政會之秘密會議、因小協約國卽捷克、羅馬尼亞、與南斯拉夫三國、請行政會研究匈國與奧國因與匈邊界發現由意運匈機關槍件而起之爭端也、匈外長華爾柯近曾赴意代表之寓所、晤談甚久、今日公開的會議、討論聯盟會所發起各公約如一九二五年鴉片公約等尙未經各國批准之問題、歷時甚久、致秘密會議展期至明日、英外相催促鴉片公約之從速批准、荷蘭與日本兩國代表、先後聲明因修改國法關係、致未能早日批准、加拿大代表稱、公約批准案、現已提交加拿大國會、德代表允於德國獲有鴉片貿易中央管理會一席時、卽行批准此約、英外相乃稱、草擬公約議案時、應格外審愼云、行政會後允將鴉片公約批准問題、列於下次會議之議程中、(路透社)

公斷保安委員會之決議

六日日內瓦電、公斷保安委員會今日通過公斷草案之模範規定國際爭執之和平解決、及和平解決之手續、該委員會旋通過集合的保安公約、此約將以互助條約爲名、委員會又決定將和解公斷及法律解決各公約之各模範、提交聯盟議會、日後將請會員國與非會員國考慮此模範、並請各國採用一種模範以成立保安公約、(路透社)

美下院批准公斷條約

六日華盛頓電 美參議院已批准美約公斷條約、此約規定簽字國間如有任何爭執、而與純粹內政問題、或第三國利益、或美國孟祿主義、或法國在國際聯盟會章下義務無關者、須提交公斷、此約導言中載有反對訴諸武力之宣言、(路透社)

俄提議請土加入裁軍會

六日日內瓦電、國際聯盟秘書長接俄國李維諾夫來電、提議應請土耳其出席於下屆裁軍籌備會議、(路透社)

廢除潛艇運動失敗

六日華盛頓電、衆院外交委員會、今日以六票對五票擱置締結國際契約廢除潛艇戰爭之議案、國務卿凱洛格聞議廢除潛艇之運動、遂被打銷、共和黨飽蘭特謂此案乃虛空姿勢、潛艇乃較小之國、用以自衛以制大海軍國之唯一工具、美國無請求法意兩國拋棄其海上自衛要具之權、按法意未有請求美國廢除海軍之權云、(路透社)

俄現金運美生問題

六日華盛頓電、財政部拒絕分析蘇俄運至美國值五百萬元之現金、國務院固不反對財政部收受此金、但司法部長稱、禁止俄金入境之令、自一九二〇年實行至今、如財政部收受之、則爲違法舉動云、(路透社)

日本民政黨倒閣運動

査問政府收買議員

七日東京電、民政黨定於七日在高崎、八日在京都、十八日在福岡、開倒閣演說大會、並擬由本部派幹部前往出席、(東方社)

七日東京電、民政黨關於政府及政友會收買議員之事、擬設置査問會、從事査問、政府特於昨日討論應付之策、其結果據謂民政黨亦有此等同樣之事實、若欲設立査問會、不啻吹毛求疵、故此乃不可能之事也云云、(東方社)

藤根由滬抵倫敦

五日倫敦電、駐滬英軍前總司令藤根今日由上海抵倫敦、就第一師團司令之職、(路透社)

德當局不滿對英商約

六日柏林電、經濟部長今日在國會稱、德國將儘速通告廢止對英商約、庶德英商業關係可置於另一基礎之上、云該部長前曾對於英德商業關係、表示不滿、以爲英政府之某種舉動、無異改變商約賴以成立之基礎、(路透社)

俄境火山噴焰

六日莫斯科電、干査嘎境內二火山在最近兩日內噴出火焰、在府四散、還以劇烈地震、屬德那地方地裂頗深、而干査嘎河之凍氷、亦破裂、環入房屋多被毀損、(路透社)

京漢津浦線將同時總攻

國聯第一軍增加大名方面

中央社鄭州通信、自蔣馮兩總司令在開封討論限期完成北伐以後、京漢線軍事、在表面上似呈沈寂、然據昨日在運輸總司令部所得確訊、此間或將與津浦路同時下總攻擊令、以期一鼓盪盡奉魯軍閥、又據二十八日彰德電話報告、國聯軍第一軍軍長韓占元、已率一部份於昨晚沿京漢線北上、奉命增加大名之線、又二十九日上午八時由開封開來軍車兩列、旋即沿京漢線向河北北上云云

總司令部設置警衛司令

陳誠兼任司令…所屬共有七團

蔣總司令近以大舉北伐、總攻在即、爲嚴密組織、加緊警衛起見、特設置警衛司令、直隸總司令部、任命軍事委員會軍政廳長陳誠兼任警衛司令職務、將前屬第二十師之五十八團、第二十二師之六十六團及馮聖法之警衛團、改爲總部警衛第一二三團、歸陳司令誠指揮、又憲兵兩團及炮兵兩團、亦擬一併編入、以期充實、聞陳司令擬於最近時間內、將各團集中南京、切實訓練、以資警衛、

軍官團及軍官學校開學

蔣總司令致訓詞

六日下午一時軍官團學員九百餘人、及中央陸軍軍官學校學員一千餘人、在小營舊講武堂舉行開學典禮、到蔣中正·譚延闓·李烈鈞·于右任·何香凝·蔡元培·何應欽·賀耀組·黃郛·毛炳文·孫伯文等及來賓百餘人、由蔣總司令主席、開會如儀、幷設特別傳音機、首由副團長黃慕松報告籌辦軍官團經過、何香凝代表中央黨部、譚延闓代表國府致訓詞畢、蔣總司令致訓詞、略謂革命軍人要素、有㊀主義、㊁精神、㊂紀律、旋由蔡元培·于右任·何應欽·黃郛等演說、末呼口號、攝影散會、並聞當晚舉行遊藝會、

合肥軍訊

▲羅啓疆部請四十軍收編　現駐英山之羅啓疆部約二千人、原屬第十軍部隊、日前脫離十軍、以餉糈缺乏、電請駐肥第四十軍收編、該軍教導師第十一團團長呂學書、前特往寧向賀耀組軍長請示、聞已允收編、呂團長現電第二營長楊漢臣、赴寧面陳機宜、楊營長業已啓程赴寧、聞不日即轉往英山接洽收編、

▲四十軍編教導師　第四十軍現編教導師一師、係將該軍第二師副師長龔憲所兼任之第三團、第三師向超中所部之第八團、及駐肥之獨立團、共三團、合編爲教導師一師、調升第二師副師長兼第三團團長龔憲爲教導師師長、調升第八團團長向超中爲教導師副師長、仍兼八團長、調任獨立團長呂學書爲十一團長、

湘事結束中之討楊問題

楊森退守川東……川鄂交通被阻

漢口通信、唐部李品仙劉興葉琪何鍵諸軍、現均退至湘西方面、請求准其投誠、大致李劉係向白崇禧接洽、何葉係向程潛接洽、葉琪輸誠後、程將令其開赴湘南清鄉剿共、至現在新化之第十九軍全部、據聞在新化休息數日、只候唐部各軍投誠改編事竣、即行班師回鄂、海軍第二艦隊司令陳紹寬、已於二日由長沙乘楚謙艦來漢、胡宗鐸部之第十九軍、亦將回鄂、武漢各公團刻特電新化歡迎該軍回鄂、大舉清鄉、辦理善後、征湘軍事、將告結束、既如上述、至同時並舉之討楊一役、現雖收復鄂疆、楊森退守川東、但川鄂間交通梗阻、宜昌之所謂特稅、即爲之銳減、即其他川產一切土貨、概因楊森施行封鎖政策、而不能輸出、故非將楊森徹底解決、不足以紓川鄂人民之積困、據深悉川情者言、川中將領、固咸具討楊之決心、往以湘事尙未解決、倘同時並舉、恐唐部聯楊之傳言、或竟至形成事實、目下征湘結束、或即川軍討楊開始之日、聞劉自乾部兩旅、已在川北大道有所準備、至遲南京川事會議終了之後、川中討楊必將發動云、（三月三日）

吳忠信辭皖省政府委員

謂因事未能赴皖就職

國民政府前議決任命吳忠信爲安徽省政府委員、昨吳電致國府、請收回成命、原文如下、南京國民政府鈞鑒、頃見報載鈞府議決任命忠信爲安徽省政府委員等因、忠信現因事未能赴皖就職、務請收回成命、不勝感禱、吳忠信叩支（四日）

浙省政府會議紀

商民協會一律暫停運動……廠家歇業會商恢復辦法

浙江省政府於三月五日舉行第八十七次會議、主席委員蔣伯誠·蔣夢麟·陳屺懷·雙清·馬寅初·陳其采（程鵬代）·朱家驊（楊子毅代）·程振鈞、代理主席蔣伯誠、是日議決要點如下、（甲）報告事項㊀反省院函請轉函第三中山大學迅撥吉祥巷舊省教育會房屋、俾便成立、（決議）照辦、㊀省黨部直轄第四區黨部函請撥給前中山大學舊址全部、作爲永久地址、（決議）准予暫借一部分應用、㊀浙江省商民協會呈、爲停止民衆運動意義、是否並商協會言之、乞示遵、（決議）商民協會應一律暫停運動、聽候中央所派黨務指導人員到浙、酌定辦法遵行、㊀國民政府東電爲三月十二日總理逝世三週年紀念、仰轉飭所屬一體舉行紀念、（決議）應由秘書處組織總理逝世三週年紀念籌備會、函請各廳及中山大學·杭州市政府·杭縣縣政府·黃埔同學會軍事訓練班·警衛第一團·省防軍第二團·憲兵營暨省會各機關各團體各派代表積極籌備、並規定公衆運動場爲舉行紀念場所、一面通令各屬一體籌備舉行、㊀個業糾紛最後仲裁事宜、經八十五次會議議決、改歸民政廳辦理、應否另設一科、抑照舊歸第三科辦理、（決議）應歸民政廳第三科辦理、即以該會移交之秘書一員、改充科員、佐理其事、仍照原薪支給、㊀秘書長報告、據農工科調查報告、杭州市廠家、歇業者計十三家、並工人失業等情形、（決議）由農工科會同市政府召集商會商民協會及各廠家、會商恢復辦法、以維工人生計、㊀植樹運動大會籌備主任杜時化、呈送籌備處組織大綱、並擬具經費概算書請核示、（決議）組織大綱、准予備案、所需經費一千元、由財政廳提前照撥、㊀江浙漁業事務局呈請准予在指定沿海七縣徵收鮮魚類稅、（決議）照准、但各該縣內河漁稅、仍不准徵收、㊀將委員夢麟報告、將總司令面囑在市內馬路及各莊種植樹木、提倡造林、（決議）照辦、杭州市內馬路兩旁植樹、應令市政府主辦、其所需樹苗、即向勞農學院領取、至各莊所需苗本、應令備價請領、以上各節、令由種樹運動大會籌備處遵照、分別辦理、（乙）討論事項、㊀擬訂緝捕條例案、（議決）通過、其條例即由秘書處擬訂、送由民政軍事兩廳會核後、再提會議、㊀擬設法制委員會案、（議決）原則通過、由本政府轉請法政專門人才爲委員、主席由委員會公推、皆爲無給職、其辦公費即由秘書處酌量支付、至名稱暫定爲法規審查委員會、俟該會召集開會時、再行討論確定、㊀浙江省政府秘書處暫設農工科經費預算案、（議決）通過、㊀改組浙江改良棉種試驗場爲棉業改良場案、（議決）原則通過、先聘定專門人才、實地考察後、擬具精密計劃提會討論、㊀擬設置浙江省行政視察員案、（議決）組織省政視察委員會、由秘書處擬具條例、提會討論、㊀將總司令函請按月在解中央款內、撥給軍事訓練班經費九萬元案、（議決）照辦、自三月份起、按月照撥、并先函財政部備案、㊀軍事委員會政治訓練部、咨爲恢復杭州前公安局政治訓練處、並委林垣爲主任、請查照案、（議決）開辦費不得超過二百元、按月經費不得過一千元、即令林主任及公安局遵照、㊀黨務學校臨時寄宿舍管理員、呈爲經費困難、無法維持、並送二月份經費預算表、請核示案、（議決）應予維持、由秘書處派員查明實況後、將所請經費、酌分三期撥給、即於黨部經費項下動支、㊀擬請任命祝紹箕爲江浙菸類特稅徵收局會辦、並請審查資格、（議決）通過、㊀玉環縣縣長謝迺績、因病電請辭職應准照過、遺缺擬請任命張樂接充、並請審查資格、（議決）通過、㊀擬請任命建設廳科員阮惟宜爲本廳視察、所遺科員缺、調省道局總務科科長趙文元接充、（議決）通過、㊀浙江省建設專款、按月由捲煙稅撥銀十萬元之劃撥支用辦法案、（議決）照案通過、由財政廳與中國銀行接洽辦理、㊀將委員夢麟請解釋關於沒收羅苑全部一案、器具雜物是否一併包括在內、（議決）查前次議決沒收羅苑全部、不僅因該前業主侵佔官道湖身、且因其尙有反革命行爲、所指全部、包括器具雜物在內、

馮玉祥之兩通令

官兵一律剃光頭　飲食厚薄記大過

馮總司令近發兩通令、㊀電令各軍師旅及本總司令所屬各機關略云、無論官佐目兵夫、所有分頭平頭學士頭博士頭鷄頭鳳頭等、一律改爲推光式、以符治軍之道、首重整齊劃一、萬衆從同之精神云云、聞政治部奉令後、郭部長春濤、爲表示以身作則、及維持團體化起見、已首先推光、並令全部同志、及各級政治處、一律遵照云、㊁電令所屬各機關及各部隊略云、農村組織訓練處、官長學生飲食狀況、大相懸殊、該前處長任右民淩勉之副處長陳已生、不能刻苦自勵、以身作則、不惟官僚習氣太深、抑亦問心難安、此種情形、實非革命時代及革命人員所宜有、着即將各處長各記大過一次、以示薄懲、嗣後學生官長於飲食上不得分別薄厚云、（中央社）

浙省稅收機關近訊

浙省稅收機關、因變更辦法、或因開始新辦、現在尙未整理就緒、玆將各局消息、併誌如下、㊀浙江沙田局長韋榮熙、自奉財政部委任後、因開辦費籌措爲難、迄今尙未成立、㊀郵包稅局自決歸財政部辦理後、省委之籌備員沈研禪、已辦結束、惟財部尙未正式發表局長、故目下仍在停頓中、㊀煤類特稅征收局長孫錫祺、以開辦經費、尙未奉財政廳核發、業已向陳其采廳長、請示辦法、㊀浙江土地總局、原由省政府議決、先在民政廳附設土地科、各縣設土地分局、首會設總局、因朱家驊廳長尙未返杭、無形停止進行、㊀杭縣綢捐局長韓秉彝、自奉委後、原擬尅日成立、現因杭州綢商、力請當局增加稅額、仍由商辦、故開征成立日期、尙難決定、

浙省令各縣整理軍用墊款

限文到半月內辦理清楚

浙江省政府令各縣縣長云、軍事財政廳案奉國民政府軍事委員會訓令內開、爲令遵事、現據審計處兼代處長周亮呈稱、竊職處奉鈞會發下審核江蘇財政廳轉呈所屬各縣墊支軍事用費各報銷、列報數目、每縣數逾鉅萬、核其用途、無非以國家公款、作私人之酬應、查軍隊用費、係領款自辦、及由兵站供給、毋須地方供應、即過境宿營、臨時需用器具等件、亦應在地方上借用交還、何得藉故開支購辦物品、事後處置、亦無詳細呈報、代雇伕船、向由軍隊給價列報、統由縣署支給、亦欠軍隊證明、且國家經費支絀、軍費預算有定額、事先既無奉有軍事最高級機關命令、事後竟欲以不正當之開支抵解應解中央款項、以致軍費支絀、妨礙軍事進展、居心固難測、各省恐效尤、經職開處會議議決擬各縣呈報墊支軍事費用、非奉軍事最高機關命令辦理有案可稽正當開支者、不准核銷抵解、並令江蘇財政廳轉飭所屬一體知照、是否有當、請察核示遵等情、據此、除批示照擬辦理外、合行令仰該廳長遵照辦理、並轉飭所屬一體知照、切切此令等因、奉此、查各縣關於軍事用費既奉令飭、非奉有軍事最高級機關命令、不准核銷抵解、自應遵照辦理、以後無論軍隊直接提借、及供應給養各費、各該縣非經呈奉核准、均不得擅自撥付、倘致故違、即責成照數賠繳、以重公款、其從前已經墊撥各款、上年曾經本政府擬具清理查報辦法、於財字九二五二號通令飭遵有案、現查各縣遵令開報者固多、而因循未報者、亦復不少、玆經本政府重爲規定結束辦法、所有各縣關於前項用款、無論從前已未報過、限文到半月內、通盤查明開具分款清摺、專案呈送、凡在正稅款內墊用者、並須分款塡具請款憑單、送由本政府核明後、准予塡發支付通知、劃抵轉帳、如有他處借墊者、除就地已籌有歸補辦法、應仍照原案辦理外、其餘紳商借墊各款、及地方公款內挪用款項、即由縣查明實數、隨案聲敘理由、以憑核定、另以債票抵還、其借墊各款內、如有前次核准、就徵起賦稅項下撥還之款、應即停止撥付、一律以債票抵還、以示公平、此次開送清摺所列各款、倘有未經造冊據者、亦應查明隨案補送、以便稽核、

浙聞紀要

杭縣律師公會、爲力爭司法權、向省政府建議、凡禁煙法庭案件、應歸普通司法機關、依法審判、准律師出庭辯護、頃奉省政府指令云、書悉、查本省禁煙條例、關於煙案處刑、均由本省另行特定、自應另設特別法庭受理、現在中央已將禁煙條例修正、將來關於處刑及審理制度、當依中央辦法辦理、仰即知照、

浙江考試縣長、省政府決設考試委員會、已由民政廳擬訂辦法、籌備成立

禁煙局長余文燦、以省政府直轄之禁煙監察委員會、函請刪去國民政府財政部字樣、有關部省權限、特向財政部請示、

本省二月份各項政費、財政廳已籌措就緒、定十日先發五成、

軍事廳飭令省防軍第四團長甘清池、第五團長許康、會剿台溫餘匪、務期剋日肅清、

各縣統捐局長新舊交代未清者、由省政府查明責成各該局新舊任、於一個月內辦理清楚、

西湖漁民代表吳榮生等、向省政府請願、開禁捕魚、以維生計、建設廳已令杭州市長核議、

杭區箔類特稅分局長汪灝僧、派員分赴杭嘉湖各屬、設立稽征處、限十日內一律成立、

省政府以本年度各項稅收變更、對於預算表、已催各廳詳細編造、以憑審查、

杭州各米商、以來源缺乏、紛請省政府頒發運米護照、赴皖采辦、

首都各界籌備總理逝世紀念

第一次常務會議……各部工作計劃大體決定

中央社云、首都各界總理逝世三週年紀念籌備會、六日舉行第一次常務會議、出席者丁惟汾（崔唯吾代）·周啓剛（王保身代）·陳肇英·宋壽青·彭爾康·洪軌·王開基·姚傳法·王保身·吳琪·賈振聲·章早春·張賓琰、由崔唯吾主席（代丁惟汾）其決議案件、擇要錄下、㊀宣傳部工作計劃、1關於出版股者、A小冊子、刊總理遺訓·歷來政綱及宣言、遺囑釋義、三民主義之認識·國民革命與中國國民黨、革命與自由六種、B標語、印標語十四種、共一萬五千份、遺像遺囑五萬份、C畫報、出小幅大幅兩種、D傳單、印告民衆書、總理逝世經過、宣傳大綱、2關於藝術股者、A表演、十三日在金陵大學、金陵大戲院、大舞台、第一公園、表演戲劇音樂雙簧、B電影、在第一公園等處、映演誓師北伐、第一次代表大會、就大總統職、第一週紀念會、出殯各影片、C留音機、利用軍事交通技術學校之放音機、演總理演講片、D書畫、印製書報、張掛布標語、3關於講演股者、A以學校爲團體單位、團以下每十人爲隊、分頭講演、B分爲六區、（南區）夫子廟、三山街、府東街、南門大街、南門外、（北區）北門橋、成賢街、（中區）大行營、珠寶廊、花牌樓、國府馬路、（西區）漢西門、評事街、永西門、（下關區）浦口、下關、（餘從略）、4製定標語、（標語十四條從略）㊁佈置部工作計劃、1會場佈置、會場在公共體育場、搭祭台一、指揮台一、講演台二、牌樓一、2第一公園之佈置、搭表演台一、講演台二、牌樓一、3街市佈置、於各大巷口紮紀念塔、各重要城門、亦加佈置、各牌上所用標語、由宣傳部製定、4造中山林、A造林地點、擬定第一造林場、B時間、十二日下午三時、C造林辦法、由籌備處登報公佈、俾民衆一體知照、（臨時動議）㊀製紀念章、其樣式由總務部製定、㊁各種儀式、及會場秩序、民衆參加辦法、由總務部擬定、通知各團體各機關、並登報公佈、㊂約上海新片公司、爲紀念會製片、

總理逝世三週紀念儀節

總理逝世三週紀念、業經通令舉行紀念大會、敬致哀忱、玆國府議定各項典禮儀節如左㊀由國民政府通令各機關下半旗一天㊀由國民政府通令各機關官佐停止宴會一日、男職員左臂纏黑紗一日、女職員襟佩黑花一日、㊀由國民政府通令全國停止民間宴會及演劇一日、㊀由軍事委員會指定軍艦炮台、於是日午前十一時、大會舉行紀念時鳴禮炮三十三響、㊀由國民政府副官處於本府大門紮素牌樓、幷於大禮堂以白黑布懸於門楣之上三日、㊀由副官處通知各機關文官薦任以上、武官校官以上、均於午前九時、來府舉行典禮、

戰地政務委員會條例

國府六日開四十四次會議、通過戰地政務委員會條例如左、第一條、國民政府爲企圖野戰軍之作戰便利起見、特設戰地政務委員會、受國民革命總司令之指揮、處理戰地民政·財政·外交·司法·交通·各政務、第二條、戰地政務委員會、由國民政府特派主席委員一人、內政·外交·財政·司法·交通·等部各選派能代表該部負責之委員一人組織之、第三條、戰地政務委員會設民政·財政·外交·司法·交通·等處、每處設主任一人、辦事員若干人、其人員均由各該部調用、但事務繁要時、主席得臨時增派必要人員襄助辦理、第四條、戰地政務委員會主席、承國民革命軍總司令之指揮、掌管全會事務、並指揮各處主任、處理處務、隨時與各主管部聯絡、第五條、戰地政務委員會設秘書長一人、秘書若干人、承主席之命、辦理機要事務、第六條、戰地各政務、統由會主持辦理、若作戰隊次進展、所轄區域內之某部、認爲已脫離軍事範圍時、即劃歸主管機關管理之、第七條、戰地政務委員會之組織及職掌等、由委員會依據本條例擬定細則、呈請國民革命軍總司令核定施行、第八條、本條例有未盡事宜、得由委員會隨時呈請修正、第九條、本條例自公布日施行、

葉秀峰等被控案

中央請朱霽青等傳王兆傑詢問

中央社云、江蘇省黨部委員葉秀峰·李壽雍·被黨員王兆傑等、以假冒名義、破壞黨章等情、呈控中央執行委員會、現中央已決定請白巨川·朱霽青·李仲公·三同志傳王兆傑等詢問、並判定其曲直、已由秘書處分別通知矣、

凌霄漢閣隨筆（六）

據日本博士丘淺所述、空中之星、分太陽級與太陽系、太陽系如金木水火海王地球、皆太陽之兒輩也、太陽級則與日輪伯仲、凡肉眼所見之星、皆無量數之日、皆地球之長輩也、人在地球得見諸星、設立足於太陽級之星、則只見太陽如一星之小、而附屬於日之地球、則渺乎不堪入目矣、若人夏日納涼、輒見流星飛越、有時密如織、迅如梭、似諸飯店之明星跳舞者然、是衆太陽之活躍於長空、亦復尋常、況區區地球小兒、每百年乃謨一分鐘、萬萬年乃與他球相觸、此又何足齒及、而勞彼著名天文家者用爲炫異、侈言發明、

劉陽譚嗣同壯飛著石菊影筆記、謂流星非星、乃空中飛石、爲熱所激而起、若眞星隕、則地球毀矣、然亦揣測之詞、與天文家之說背、要之地球不能效其諸姑伯叔之活躍、惟依其太陽老父、按部就班、默焉終古、如村女蒙童畢世無交際明星之望、此可哀耳、

薛庸菴筆記寧遠府城地震、府城數十里房屋傾倒、事後有司督役檢尸、得男女合抱者三千餘具、而實係夫婦者不過八百、淫慝之風、上干天怒、故有此刧云、此不足爲淫風之證也、人生大欲、飲食男女而已、日本地震時、男女以私合或强暴亂序受逮者比比、清光緒際有某國天文家忽傳地球將與他星相觸而碎、吾親見幼年學生相顧而號曰、「我還沒有娶親」、幸其謠即息、未致大演裸體活劇、以理與情證之事實、巨變當前、不能準以常例、所謂大欲、平時有禮以約之、法以畏之、若懷末日之念、則貞者失其貞、暴者恣其暴、自然之勢也、不然、以一城而得合抱之尸若是之多、即云桑濮成風、亦何能一旦遽集哉、

國府議決公布之法規

國府六日開第四十四次會議、議決公布暫行反革命治罪法、及盜匪案件適用法律暫行細則、玆錄於左、

▲暫行反革命治罪法　第一條、凡犯本法第二條至第七條所列舉行爲者爲反革命、第二條、意圖顛覆中國國民黨及國民政府、或破壞三民主義而起暴動者、依左列各款分別處斷、一·首魁、死刑、二·執行重要事務者、死刑或無期徒刑、三·附和隨行者、二等至四等有期徒刑、犯前項之罪未至暴動而自首者、得減輕或免除其刑、第三條、意圖顛覆中國國民黨及國民政府、或破壞三民主義而與外國締結損失國家主權利益或土地之協定者、處死刑、第四條、利用外力或外資勾結軍隊而圖破壞國民革命者、處死刑、第五條、凡以反革命爲目的而有左列行爲之一者、處死刑·無期徒刑·或二等以上有期徒刑、一·以炸藥燒燬或其他方法損壞鐵路或其他交通事業及關於交通各種建築物·或設法使不堪用者、二·引導敵人軍隊船艦使侵入或接近國民政府領域者、三·盜竊刺探或收集政治軍事上之重要秘密消息文書圖畫而交付敵人者、四·製造收藏販運軍用品者、五·以款項或軍需品接濟反革命者、第六條、宣傳與三民主義不相容之主義、及不利於國民革命之主張者、處二等至四等有期徒刑、第七條、凡以反革命爲目的、組織團體或集會者、其執行重要事務者、處二等至四等有期徒刑、並解散其團體或集會、係止加入團體或集會者、處五等有期徒刑或拘役、第八條、於本法第二條及第五條第一款所列情形內犯放火決水損壞及其他各罪者、援用刑律所犯各條、依同律俱發之例處斷、第九條、預備或陰謀犯本法第二條至第四條之罪者、得減本刑一等或二等、第十條、本法之未遂犯罪之、第十一條、犯本法之罪宣告二等有期徒刑者、褫奪公權、其餘得褫奪之、第十二條、凡於中華民國內或中華民國外犯反革命罪者、無論何人、皆依本法處斷、第十三條、本法自公佈日施行、其犯罪在本法公佈以前、未經確定審判者、亦依本法處斷、

▲盜匪案件適用法律暫行細則

第一條、凡在懲治盜匪暫行條例頒行以前犯罪、合於該條例之規定、未經確定審判者、依左列區別辦理、一·未經第一審者、依刑律第九條前半及第一條第一項前半適用該條例處斷、二·在懲治盜匪暫行條例頒行以前、已經第一審判決、現尙緊屬於上訴審或覆判審者、仍適用刑律處斷、但第二審或覆判審依覆判章程第四條第一款第二款及第七條第三款第四款判決後、不得復准上訴第三審、第二條、懲治盜匪暫行條例頒行後、應適用該條例處斷之案件、原審誤引刑律處斷、經上訴審或覆判審發見者、依左列區別辦理、一·經上訴審發見者、適用懲治盜匪暫行條例處斷、二·經覆判審發見者、發還原審縣長覆審、或發交鄰近地方法院或縣長覆審、仍適用懲治盜匪條例處斷、第三條、懲治盜匪暫行條例上之犯罪、由普通法院依該條例第二條規定及第十條適用刑律減處徒刑之案件、仍按照通常訴訟程序、准其上訴或送覆判、但仍依該條例處斷、

南昌鎗決共黨一名

一中學生王宗淵

贛省懲共委員會成立後、判決共黨案件、爲數頗多、三日該會又槍決王宗淵一名、王係省立第一中校學生、年十八歲、靖安縣人、佈告罪狀錄左、查共匪王宗淵、江西第一中校學生、本年一月十三日、在寄宿舍內繕寫反動標語、經三區二分署探悉、派警破獲、送由公安局轉解到會、迭次提訊、該犯供認去年由同學周永春介紹、加入共黨、近因政府嚴厲清黨、伊等常在城外大校廠密謀暴動等語、似此謀叛禍國、供證確鑿、自非處以極刑、不足以伸法紀、玆於本月三日提出該犯、驗明正身、移送南昌衛戍司令部執行槍決、除判決書另行宣佈外、合亟布告、俾衆週知、此布、

▲尙有國內紀載及地方消息轉入第七版▼

滿洲之駱駝隊　由本照相館

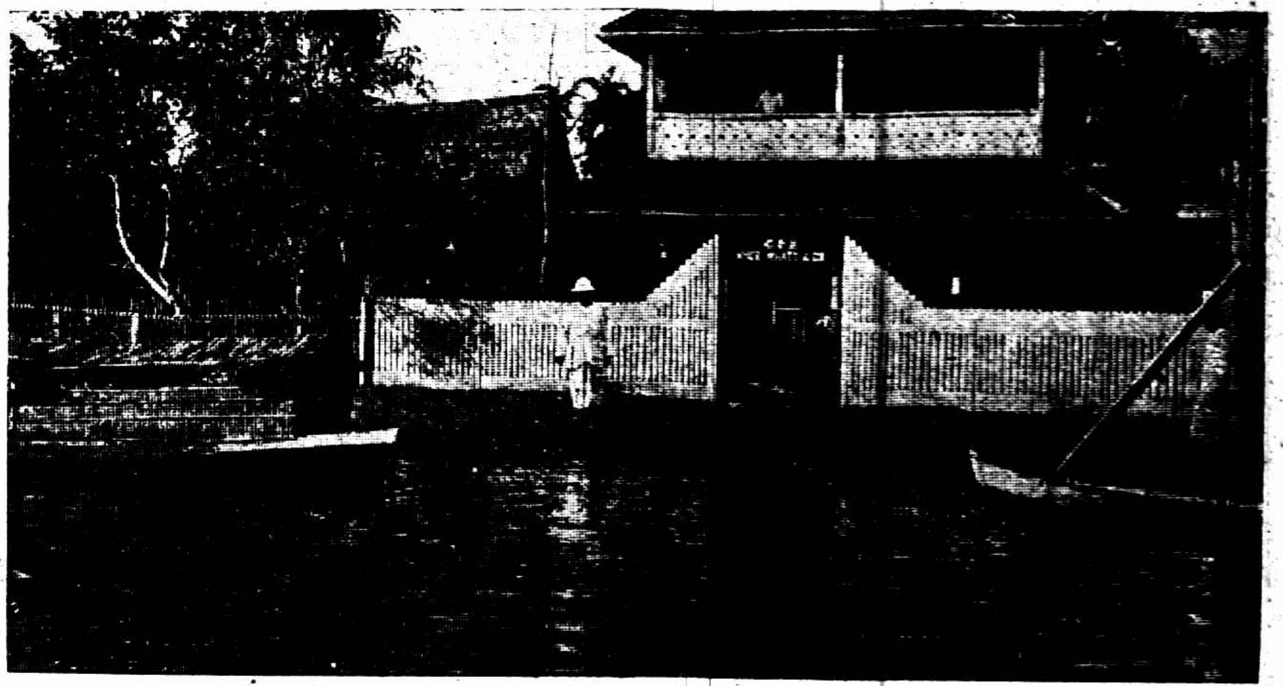
南洋烟草公司簡照南君新建之屋

東吳足球隊　周　攝

共鳴歌舞社社員張文娟女士（左）許文珍女士（右）

共鳴歌舞社社員張韻梅女士（左）張文娟女士（右）

江蘇大學區聯合教育委員聯合會成立大會　南京中華照相館

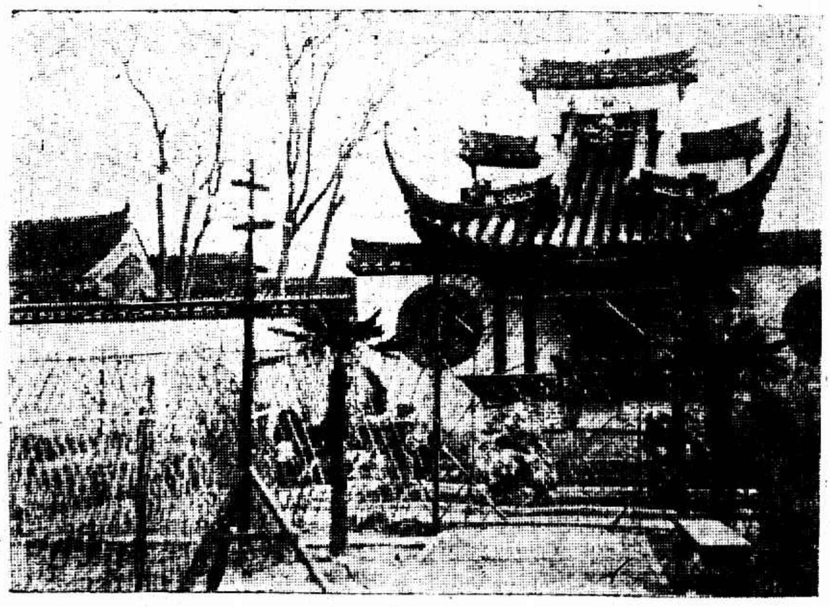
嘉興楞嚴寺中之花園　該寺新近修建　朱　攝

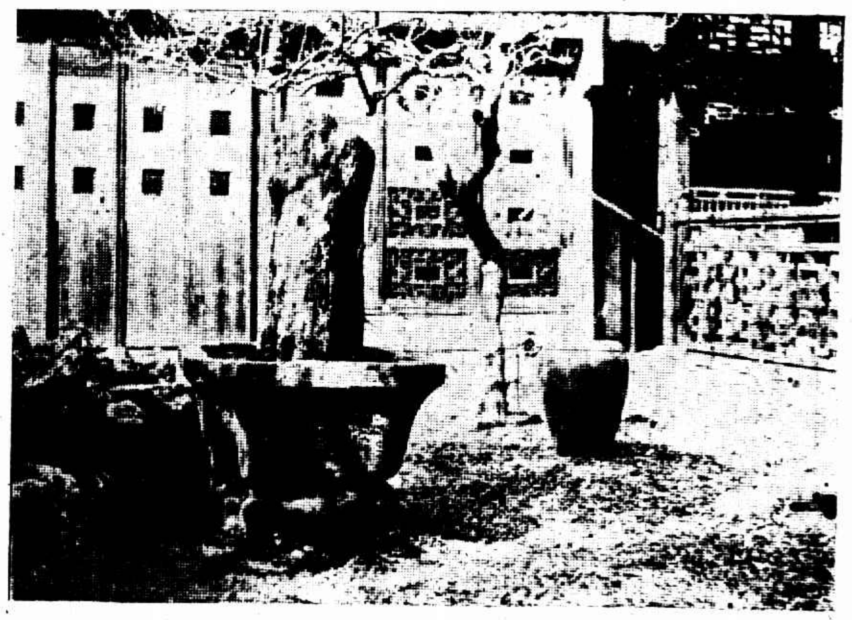
嘉興城內一之假山石　朱　攝

奉軍第二十二軍駐京代表

許士騏　篆刻

徐州女子中學校招收 補班生新生（名額）中一二三高師一各級均有餘額（考期）陽曆三月十五日（校址）徐州城內道府署

▲打字機▼ （賣）（買）（修）（租）　北京路九十六號　○百昌洋行○

▲逖百克大律師 地產部啓事 本地產部專做房產押款買賣並代業主收取租金調換道契以及繪圖打樣營造等事且能使委託者得法律上之保障及利益惟諸君賜顧請至法租界朱葆三路念六號本事務所接洽可也

◎張叔通重定書例◎ ▲堂幅每方尺兩元三尺八元▲楹聯四尺四元五尺五元六尺十元八尺十六元▲堂幅照楹聯例▲屏幅照堂幅例▲扇面兩元▲名刺加倍一元收件處本館

▲教授法文 茲有法國女士 Mme Brès 白蘭夫人學識優富擅長教授刻願招生個別授課有志向學而欲知詳細者請於每日上午十至十二時向北四川路十八號三樓接洽可也

▲算學補習機會 算術代數幾何三角個別教授不限數本每晚四至七時隨到隨學月費二元南陽路致昇公司對面中一學院內

招聘語言教員 某西人願聘上海籍教員一位每日教授二小時不論男女凡願應聘者請詳細履歷及薪水投函郵政信箱一六二七號

▲英文日夜學校招生 茲有富於學識西人教授英文簿記寫報關等科有志向學速至老靶子路永慶坊一四〇號報名可也

▲藏書出讓 有書目投函郵政局九九五號信箱索閱書目

馬 英界二馬路 平望街口 馬敦和 精製緞帽絨帽

註冊商標 **陳** 老陳天一帽莊 法租界吉祥街 特製緞帽絨帽

有利汽車公司 浙江路小花園 電話中央四九一〇 特造轎車 日夜出租

商場行市

上海麵粉交易所

▲進口輪船報告▼

▲青島大連

上海紀載

孔祥熙將就職

昨晚與錢大鈞同行

國民政府工商部部長孔祥熙、於昨晚赴京、聞其對於工商部內部組織條例、已經擬就、不日即將提交國府常務會議、又錢大鈞亦同行、

合組勸募庫券協會

四個商業團體議決

推定林康侯為主任

昨日下午四時、總商會縣商會閘北商會各路商聯會等四商業團體、為勸募二五庫券事、在總商會續開聯席會議、林康侯報告上次四商會聯席會、議決各派代表二人、組織一會、協同辦理勸募續發二五庫券事宜、以資統一、而收宏效、名稱定為「上海商界勸募二五庫券協會」南區辦事處設上海縣商會內、閘北區辦事處、設上寶閘北商會內、特區辦事處設上海各路商聯會內、推林康侯為協會主任、勸募手續、(甲)分發勸募書、(乙)分頭勸買、各項給認購書、(丙)指定代收銀行及錢莊、議決甲乙二項照辦、丙項請林主任斟酌辦理、認購標準、(甲)以職員薪工一個月為標準、但如薪工數目過少者、以房租一個月為標準、(乙)奇零之數不計、

討論估計南市總捐

組織特別市圖董聯合會

縣商會昨日開圖董聯席會議、顧馨一主席、報告開會宗旨、略為南市總捐問題、因估價不勻、引起市民抗爭、對參事會議決猶不滿意、今奉市政府令、邀諸君討論估計辦法、經衆討論良久、議決㈠組織特別市圖董聯合會、各圖董姓氏地址、請縣政府詳示、俾便通知集合、㈡公推姚子讓為領袖、㈢會址假定城內梅家弄同仁輔元堂、㈣房租估價事宜、俟本會成立、並請財政局佈告通知、共同負責受理、㈤對於估價了結困難、市民負担受虧之處、向圖董或財政局聲明、均得持平估計、不致發生糾紛、

勞資問題

估衣職工會議決案

估衣業職工會失業工友問題、向衣業商民協會要求救濟、交涉已逾一月、而商民協會所設之介紹部至今僅介紹二十餘人、現在失業工友尚有三百餘人、除有一部份回家外、在滬失業工友由工會維持飲食、然因工會經濟週迫難以持久、故昨日特召集全體失業工友會議、決定㈠要求衣業商民協會積極安插、並負責維持目前生活、㈡店方所用非會員、由工會責任店方解僱、以失業會員填補之、㈢調查各店職工缺額、要求店方補足、㈣即日起徵收二月份救濟捐、㈤改組失業團委員會、㈥發表第二次宣言、

先達案解決

昨日訂立五條件

先達協記呢絨紡織廠勞資糾紛、由衛戍司令部政訓處於昨日召集仲裁會議、簽訂條件五條、㈠本案糾紛解僱職工、(全體三十八人)每人由廠方津貼洋三十元、㈡由廠方津貼工方糾紛未解決期前生活費洋一百元、㈢規定本月九十在廠內由各機關監視發給上項津貼、㈣以上解僱職工之保單取銷作廢、別無枝節、㈤在津貼未發給前、由廠供給膳食、

職工運動

裔治廠工人罷工

要求加工資兩元

本埠麥倫路七號德商設立之裔治廠工人三十餘人、忽於昨日起罷工、工人方面要求增加工資一律兩元、現雙方正在磋商辦法、不日即可復工、(大中社)

英美煙工會聲辯

英美煙廠工會昨為廠方控告事、昨日呈復淞滬衛戍司令部、逐條辯明、

米業職工會議決案

米業職工會昨開常委會、主席報告開會宗旨、並述上次組織之失業調查團、工作以來、成績未見良好、反養成失業者之墮性、明日召集大會擴選執委、通告未及遍發、恐會員屆時不能到會、請討論辦法、議決登報通告、大會定閘北寶山路顯福里煙兌業職工會為會所、各失業工友在失業調查團登記者、於十一日起停止調查工作、每名發給遣散費洋二元、

中華廠工會執委會

前日中華工業廠工會開第四次執行委員會、議決案件、㈠關於西區區聯工會印花案、照工統會章程繳百份之六、㈡本會伯辦之勞工學校、向廠方要求津貼、㈢西區總指導王紹良出喪期近、本會應送輓聯輓幅、

商界一覽

公佈腸廠登記章程

市政府頒布特別市市政府衛生局管理腸廠登記章程、[illegible]

市商協昨開預備會

特別市商民協會昨日下午二時、召集全體執紀委員、舉行預備會職、議決複選日期、為三月十日下午一時、就職日期、為三月十二日、

箔稅局分設稽征所

江浙箔類特稅上海分局、在南北兩車站、曹家渡、新閘橋、浦東等處、分設稽征所、並派稽征人員在各碼頭各車站分頭調查漏稅箔類、同時擬即開始調查補徵、

提倡國貨會之通告

徵集陳列品・代辦註冊

南京路山東路口提倡國貨會、昨通告各實業工廠、謂河南省垣、業已創辦實業館、徵集各省區出品陳列、凡我工廠、如有可資陳列物品、務須精選寄該館、又關於註冊問題、敝會儘可代辦、庶關自身法益、幸勿觀望、

糧米國內五運

商總會以為不妥

各路商界總聯合會、昨致國民政府電、請取消米糧五運國內之明令、嚴禁出省、以塞弊端、

婦女運動

上海婦女會之徵求

十七日止將舉行有趣的競賽比賽會

上海婦女會上次為義務學校籌募經費在大華飯店舉行歌舞會、開支除租賃會場與雜用外、整數六百元、是日收入票資共二二〇四元、悉充義務學校本年份經費、又聞該會已於本月三號開始徵求新會員、截至十七號止、不限人數與目的、於競賽比賽會、已擇期十七號下午三時至五時在博物院路四號該會事務所舉行、凡欲參加者、須先將襲法預先通知該會幹事陳秋先女士、

婦女節之新貢獻

今日(三・八)為婦女節、女界同志張默君・王孝英・陳逸雲・談社英・李時中等共同編撰一種「婦女節特刊」、內容豐美、且均為富有革命性之作品、以作婦女節之新貢獻、

目的一萬元

女青年會聯合徵求

圓明園路中華基督教女青年協會・海寧路上海女青年會・博物院路外僑女青年會、為本年度經費舉行聯合徵求大會、於昨日下午四時半、在圓明園路東道會舉行開幕式、到中西隊長隊員約百人、

時人行踪

▲顏德基 第十一軍第三師師長顏德基、因公來滬、寓遠東旅館、業已十有餘日、現因所部第一二兩團奉調陸海豐一帶、故昨日遄返汕頭、

▲謝尹等 鄂省禁煙正局長謝尹、副彭壽生、昨晚已赴寧、

市府公布

檢點公安分局長警

市公安局局長戴石浮、派督察長藍軍璞、前往吳淞檢點該區公安局各棚警額花名、市公安局昨派督察員鄭鼎、往四區公安局點查警額、

規章計劃呈准施行

市政府通令各局、嗣後如有擬訂章程計劃、須先呈准市政府、方能實行、否則將案撤消、應相當之處分、

閘北各路人行道

一部先拆除翻建

滬北工務局、現將大統路共和路西寶路各處之人行道拆除、重行翻建、昨已大半拆竣、

二區內之報警亭

十四座先設五座

市公安二區分局現已勘明境內應建設警亭十四座、二區一分所轄境三座、二區二分所四座、茲因需費浩繁、業經呈奉戴局長核准、除南陽橋華法交界處已設警亭一座外、再擇緊要之處先設警亭四座、其餘容後陸續添設、不日即當興工建設、

機關消息

紀念總理儀式

衛戍司令部擬定

(甲)關於本部者 一・三月十二日下半旗一天、二・官佐士兵左臂纏黑紗一天、三・上午十二時全體官佐士兵在禮堂舉行紀念典禮、同時並鳴炮、四・由副官處於本部大門紮素牌樓、並於大禮堂以白紙布懸於門楣之上三日、五・素食一天、

(乙)關於部隊者 一・自行擇定禮堂、於十二日上午十二時舉行紀念典禮、並下半旗一天、二・官佐士兵左臂纏黑紗一天、三・勤務士兵槍枝一律槍托向上、槍口向下、懸於肩上、四・全體素食一天、

滬濟公司浙鹽被扣

滬濟公司採運浙鹽運銷鄂岸、因未請領浙運總局發給之部領運執照、被部緝獲、特致函蕪湖關及皖岸淮運局扣留此項鹽斤、

第十一路在滬招兵

東路軍第十一路總指揮部、分赴皖滬各處、招募新兵、並委派計兆平為招募處主任、楊竹卿為招募委員、於昨日由皖轉行來滬、組織招募新兵辦事處、

不得自由處理寺產

江蘇省政府民政廳訓令各縣政府、所有地方團體、不得假借名義、自由處理寺產、

民政費請分配各鄉

市鄉行政會議決案

上海市鄉行政聯合會昨開常會、㈠議各鄉案、議決呈請縣政府核准照數分配各鄉、㈡議各鄉協徵一元內之征收費案、議決此項征收費提取十分之二給征收員、十分之二補助主管科員、其餘十分之六儘數撥充地方公用、函請省廳處代表地方到縣請求照辦、

英公使訪郭泰祺

英公使蘭浦生、昨偕其顧問專員、前往交涉公署拜訪郭交涉員、晤談甚為融洽、

公團紀事

青年會成績

總結二萬六千餘

青年會徵求會昨晚閉幕、結果、斑騅隊奪得錦標、各隊分數如下、㈠斑騅隊隊長應書貴、得五千分七六分、㈡盜驪隊隊長王志仁、得四六七六分、㈢山子隊隊長洪士豪、得四一〇六分、㈣青驄隊隊長裘雲卿、得三千分、㈤騄耳隊隊長鄭希爾、得二七五四分、㈥赤驥隊隊長張嘉惠、得二一三〇分、㈦赤兔隊隊長丁福成、得二〇八一分、㈧白義隊隊長卞鑑英、得二〇〇一分、㈨渠黃隊隊長韓心喬、得五一四分、㈩驊騮隊得二七〇分、⑪驊騮隊隊長[illegible]、得三九六七分、⑫的盧隊[illegible]隊長吳清泰、得八一二一分、四期共得二萬六千三百分〇〇七四、[illegible]歡呼聲長屆與、

徽寧同鄉會公電

四十六軍方鼎英部由贛過皖、揀道北伐、日前方電國府有集中徽州待命北伐之語、旅滬徽屬同鄉以贛過軍過兵、地方已疲於供應、深恐方部稽滯在徽、昨日致電軍事委員會及總司令籲請、

婺源同鄉會選舉

婺源旅滬同鄉會於前日開選舉大會、結果、程振鈞・汪炳三・潘吉良・吳伯超・余鑑賢・程順昌・詹勵仁・[illegible]等九人當選為監察委員、[illegible]汪經英・俞鑑湖・余臣五・金暉吉・洪鑑庭・汪禹亟・鄭鑑源・汪伯奇・江友白・俞璀明・詹銘珊・詹松齡・詹謙甫・詹達夫・詹福熙・趙文元・胡松圃・查禮廷・胡靖昀・詹少庭・朱鳳池・汪北海・李之芳・洪冠之・俞希稷等廿七人為執行委員、

寧波同鄉會定十一

舉行第二次捐嘆

寧波旅滬同鄉會定三月十一日下午五時在該會演講廳舉行第二次捐嘆、並備西菜款待與會同鄉、

會計師覆驗期限

展至四月三十日止

會計師公會以去年八月間國民政府財政部所頒會計師覆驗章程第六條規定覆驗期間為六個月、於本年二月廿一日(即覆驗期將滿之日)呈請展限兩個月去後、茲接財政部批令、應准自三月一日起至四月三十日止展限兩個月、

潮州會館之歡迎會

此次潮州陸遵與到、上海潮州因有旅滬潮州救災善後委員會之成立、日前有蔡照琦為受留日潮州學生會之委託、回國作赴各方請願之代表、路過上海、來與同鄉交換意見、潮州會館特開會歡迎之、

新大明案之呼聲

蘇省農民協會籌備會為新大明案通電全國、誓當領導全省二千五百萬農民一致力爭、尚望外交當局據理抗爭、全國民衆一致團結、務期達到厚恤死者賠償損失、

濟生會招待報界

報告賑務

中國濟生會王一亭顧瀚之徐乾麟朱壽丞李壽山馮仰山等、昨日下午六時、假功德林招待新聞界、到各報館各通訊社記者二十餘人、首由主席王一亭起立報告振務處之近況、略謂安徽山東等省天災人禍、急待振濟、第一批前往安徽之放振主任黃涵之君等業已返滬、第二批又將前往、由東省赤巴由張賓滿陳曹世李雲何邱開清等十六人帶領款項、將於明日起程前往、至徽省振濟之后、不沽虛名、務使災民得獲實惠、不分區域、凡是災區、均在振濟之列、故廣東之海豐陸豐災區、敝會亦正急公撥款、前往發放、惟災區日廣、振款有限、是以深望新聞界諸公予以宣傳、俾海內慈善家得隨緣樂助云云、末由新聞界代表致答詞、九時許始盡歡而散、

暢社分六隊徵求

虹口東有恒路三〇四三號暢社於本月一號開始徵求、共分六隊、

華社展覽會明日開幕

昨晚在銀行俱樂部聚餐

南北攝影家合組華社於上海、紀念各報、其展覽會定於明日起舉行、加入作品約三十餘人、一百五六十幅、靜物風景人象等均備、日人所組光畫研究會亦有十六幅附加陳列、昨晚該社特假銀行俱樂部聚餐、到三十餘人、由郎靜山蔡仁抱兩君報告該社成立經過、大致謂近因在北京光社社員錢景華君(即發明環象攝影機者)之南來與陳萬里(光社四傑之一)胡伯翔(上海名畫家)諸君之贊助、而遂因周為去年大學會開會參加照相作品、引起興趣、在展覽會之發起、亦為組織華社之先聲云云、次胡伯翔君報告華社命名意義、謂華即花也、用以表示其之新求、又陳萬里君述光社之歷史甚詳、大致謂光社發起人吳郁周黃振玉錢景華君等在京津、感於都市之枯燥、初以照相為遣興、後見各國年鑑、益知興味、乃組團體、每年開一次展覽會於北京中央公園、觀者當達萬人、頗多驚奇、以為如畫、亦有見會中模糊像片而稱善者、至照相館要攝同樣相片者、會中人因之益加自勉、至今已有十年歷史、在北方頗得各界好譽、並商本人今在南方當隨同志之後、發起華社劫力、希望將來南北聯絡、在世界照相界中佔一地位、陳君演說者、又有黃振玉君(光社發起人)措辭談諧、滿堂鼓掌、黃君自謂久已厭棄、華社宗旨、並謂此方發軔時代、必須同志以後注意研究、始有光明之境界、蔡仁抱又謂在現時南方初無相當攝影團體、故華社組織必須取公開態度、歡迎各方同志、互助進行、在座皆以為然、

各方雜訊

沛縣告災乞振

江蘇沛縣縣黨部特別委員會常務委員蔣志森、為沛縣災情重大通函乞振、昨致上海華洋義振會函云、沛自十三年後、迭遭水患、洪水南逼徵邑、遂成澤國、廬舍漂沒、難畜淹死、災情之重、為五十年所未有、至十六年一月、水勢漸退、佈種晚麥、而入夏以後、涓滴不雨、二麥旱秋、大半枯死、及七八月間、逆軍復至、佔領徐州、米粟財物、搜括一空、閻閭更無生路、比時因飢而病、因病而死者、不可悉數、若不急謀振濟、災黎其何以堪、貴會慈愛為懷、乞賜仁義之粟、救將死未死之民、渴勝戴德、

鄂省難民過境

浦東洋涇鎮前日到有鄂省難民男婦老幼一百八十餘名口、並持該縣政府護照一張、三區三分所當傳地保向各舖戶募資十餘千文、安由該難民等收領、當晚在农仙廟暫居、昨已向龍王廟一帶而去、

扣留郵件之範圍

暗號…語句可疑…

有關軍政密秘函件

各機關所組郵政檢查委員會所行條例、說明以下各項郵件須扣留、㈠關於軍事上政治上應守秘密之函件、㈡用密碼暗號之信件、㈢語句可疑之函件、

爪哇僑胞代表劉成燦行動

常州調查貧兒院後趕無錫

國民黨駐爪哇支部特派代表赴南京僑務促進會執行委員劉成燦、(字光漢、福建浦江人、僑居爪哇吧達維亞)同時代表華僑協會福建支會吧達維亞特別分會暨華僑智育會等團體、回國考察黨務政治教育實業等項、自去年十二月間、由爪哇抵滬返寧、近以在寧之任務已畢、於本月二日晚到常、越日先抵縣黨部、詢問一切、繼由蘇迪功偕同前往貧兒院調查、該院經費有一部份係華僑所捐助、如該院高大宏敞之啓南樓建築費、即本邑金啓生女士在南洋募得者、故該院尤為南洋一般僑胞所注意、抵院後、由院長馮曉青伍琢初監院劉鐵珊導觀各處、

兩廊、在東者為織工場、有布機十餘架、有男工、亦有女工、出品有條子布與帳子布等數種、每工每日能織一疋、每疋有四丈八尺、其年齡較幼者、成色稍減、有藤工場、所製籐椅、頗為精美、銷路甚佳、又有木工場、未及參觀、西首為材料管理處、再進則為膳廳、六年級與女子教室在共旁、啓南樓在第四進、上下共十餘間、為一新式建築、五年級以下各教室、俱在樓下、據馮曉青院長言、本院學與做並重、每年經費約近三萬元、男女貧兒共二百六十名、一律供給膳宿、女生係今年新收共三十名、因無餘屋、不能多收、日後遷入第九工場、即須擴充名額、教室共六所、教員十人、各工場另有技師、已畢業被薦入各商店各工廠服務者、已有六十餘人、其餘大多數自能謀生、

啓南樓前後草地、所兼興有、據言為本邑胡君運生及爪哇黃君宗孝夫婦所捐助、指定建築院舍而辦者、去年因時局關係、未能動工、日內即興工、五月初即可告成、繼馮院長伍副院長劉監院等、陪同赴東橫街貧民工場參觀、馮伍二公兼該工場主任、該場係積穀廠舊址、在去年開辦、破壞之房屋、俱整理一新、工人係各鄉派來、除技師外、原定一百名、現已到五十餘名、每部工作、俱能遵守規則、有教室一所、係晚上為工人學習書算之用、有新造屋九間、兩旁空舊屋各九間、將來擬開辦大規模之印刷所、出其後門數步、即為第九工場舊址、房屋亦甚廣大、惜已十分破壞、今正在積極修葺中、據馮院長言、修葺完竣後、即假為女貧兒院院址、並設女工場、共分皮鞋・打銅・翻沙・鋼作・織布十二部、西式木器・電鍍・油漆・製籐・力作・同作、場址、織分織布・戎縫・織巾・搖襪四部、為婦女界多謀生之路、

劉君調查畢、再四表示滿意、謂回爪哇後、當一一報告僑胞、使仍踴躍捐助、以竟善舉、劉君因護照限期關係、不能在常多留、徧貧民工廠與馮等別後、即赴錫云、

胎養

胎兒在母腹中。經過十個月時期而誕生者。謂之胎養。胎養之良否。全視產母之強弱以為斷。故產母體力壯健。精神愉快。產子必肥碩聰明。剛毅多壽。若產母身弱多病。氣血兩虧。胎氣已感不安。胎養更覺不良。關於發生小產難產諸症。倘幸而足月。亦必孺弱多病。故胎養二字。無論富與貴。貧與賤。皆當刻意講求者也。

人造自來血 為補血生精妙品。孕後服之。直接培補身心。間接以養胎兒。功力偉大。奇效驚人。誠「胎養」中唯一之至寶也。

▲定價大瓶二元 小瓶一元二角

上海五洲大藥房發行 總店四馬路

各埠分店及各大藥房均有出售

續獲男女綁匪廿人

搜出盒子砲手鎗等

狄思威路捕房華探花友山耿德標陳維坤丁寶祥與西探華特羅拍、於本月二號在浙江路三新旅館、南京路新新旅館、麥特赫司脫路八百十二號、法租界天文台路三百七十四號、菜市街公和里四號等處、先後緝獲綁票匪馬貴生等男女念五名口、抄出手槍四支、子彈五十餘粒、黑眼鏡兩副、並起出肉票七歲男孩陳舜沮一口、解由臨時法院訊押、舜沮交其父陳國華領回、各情已誌本報、嗣經承辦此案之中西探、復在漢口路三百七十五號三新旅館十四號房間、及會同法捕房探員、在望志路一百三十六號、一百念一號、二百十九號、西門路永餘里一百零五號等處、續獲綁匪梁瑞生梁愈氏周志衍馬財林唐彩溪徐如輝裘徐氏張貴標余祥榮余鶴書余陳氏費照夫費馬氏吳錢氏吳費氏陳瑞興竺桂昌竺鳳祥張連和張孝娣等男女廿名口、搜出盒子炮一支、手槍二支、子彈二百餘粒、一併帶回捕房、昨晨解送臨時法院、即據中西探投案、禀明案情、要求改期與馬貴生等併案訊理、並可調查若輩犯案云云、推事得供、向被告等略訊一過、諭令本案被告分別還押、候改期併案訊理、

穿心街火警 煙卤爆裂 燒去五幢半

老北門內穿心街、一百四十三號李國慶所開之晉益洋傘廠煙卤、昨日中午十二時忽然爆開、致肇焚如、迨救火車到場、火舌已過街心、致波及對面之一百三十一號劉興和、一百三十二號劉恒盛兩板刷店、並鄰一百四十五號之太昇板刷店、及一百四十一號之大豐昌煙紙店樓面、歷一時許始熄、共焚去樓房五幢、樓面一間、起火家之倪金五、已由二區一分所傳入、今日解公安局核奪、

姪兒何事刺叔 十三刀 李連根逃脫

住居靜安寺西周家橋草屋內之李和尚、三十五歲、開設柴爿店、昨日其妹出嫁、迨新娘登輿出門後、李宅照例宴請親友、異常熱鬧、有李和尚之姪李連根、已離席出外、忽復返身入內、時李和尚方在門首、向內而坐、李連根不問情由、遽將身畔洋刀拔出、向其叔亂刺、李和尚大呼倒地、親友聞警畢集、連根已逃去、李和尚傷痕、自頭至足、共十三處之多、當由其甥等拾送醫院求治、但究不知爲何行凶、

小火警 損失甚微

昨晚七點○三分、虹口天潼路吳淞路某木店失火、經救火車施救即熄、損失甚微、

商輪相撞

海隆丸與長興輪

中國社云、據某方消息、日商海通丸公司輪船海隆丸、此次由海州載鹽赴揚州十二圩、於六日停泊鎮江、報關候驗、當午前七時許、適下游有三北輪船長興號開到、兩輪相撞、海隆丸左舷撞裂、計長八英尺、客貨尚無損失、該船擬俟於十二圩卸貨後、即回滬修理、該船機關長昨已來滬、向三北公司開始交涉、

侮辱女性

屋頂花園出來 調戲不足行兇

住居大通路新康里一二九四號之婦人孫林氏、前晚偕其夫及親戚沈紀寶同赴永安公司屋頂花園游覽、至夜半十時餘出外、行近日昇樓門前、突有無賴趙錫榮李阿寶張炳生等上前調戲、而趙且用手摸氏之面、並強之接吻、氏夫等向其理論、詎趙等老羞成怒、將氏拖至福州路福建路口、沿途飽以老拳、該氏大喊救命、由兩華捕查見、將趙等三人拘入老閘捕房、昨晨解送臨時法院、質訊屬實、判決趙李張三人各拘役十五天、

每戶嚇詐五十元

妻不工作出此下策 到手者不過十五元

辯論終結·定期宣判

南京人沙寶山、因於二月二十五號、書寫恐嚇信函、投遞臨青路一千〇十七號顏良三家、勒索洋五十元、約翌日午後六時、將款送往平涼路大同工會對面之電桿木旁石下、否則即欲激烈對付等語、顏接信後、遂持函投報楊樹浦捕房、派探王友善與西探毛爾、按時前往、以紙張包成似鈔票相同者、放於石下、遂在附近守候、移時、沙果然到來竊取、經中西探一擁上前、將其拘獲、帶入捕房、詰悉沙住居平涼路四百〇二號、探等復往、在該居內抄出證據一本、查得被告尚有去年十二月十七號至本年二月四號之間、迭次書寫同樣恐嚇信、分投楊樹浦路一千〇〇八號王逸洪、九百六十一號張少雲、二千三百十九號丁日芳、九百二十四號翁康甫等戶、每戶勒索五十元等案、該探等復往調查、確有其事、遂將信函帶回捕房、解由臨時法院訊押在案、昨日午後、由院繼續提訊、中西探稱、除楊樹浦路一千〇〇八號王逸洪曾付過洋十五元外、其餘各戶均未付款云云、繼據各事主相繼投案、證明當時接得恐嚇信情形、詰之被告沙寶山供、妻王氏、向在楊樹浦路大康紗廠爲女工、我因無業、全賴妻作工得資度日、因妻生產一子、不能往廠工作、實係窮苦無錢開支、是以出此下策、求宥、旋由法院指定之義務律師吳麟坤爲被告辯稱、此項恐嚇言函、勒索者乃係微數、雖函中末尾有恐嚇言語、不允則以手槍對付等詞、均屬空言、故接函之家、置而不理、總之被告出於貧不聊生、所爲與他種勒索鉅款及綁票者不同、請庭上明鑒等詞、推事核供、諭本案辯詞終結、定期宣判、

搶孫女

看法院再判

住居虹口鼎興路一百五十三號之李仁科、前在地方法院、控呂徐氏將孫女寶弟賴婚一節、曾經法院判定、寶弟仍歸李仁管明、不得別覓夫婿、李當將寶弟即日娶回、而呂徐氏突於昨日下午、邀集多人、闖入虹口李家、將孫女寶弟搶回、事被嘉興路巡捕房查悉、將雙方一併拘獲、解城內公安局、轉送地方法院、

沒收性藝性史

無錫人沈金才、前日在南京路麥天寶銀樓門首設攤、出售性史性藝等淫書、被總巡捕房政治部探長華志良、西探日柏消查見、以其攸關風化、將沈連同淫書二十本、帶入老閘捕房、昨解臨時法院、判決沈押十五天、淫書沒收、

電·公司互控

陶幹臣在宜昌創辦電燈公司、所需電器材料、概向本埠東方電汽公司購辦、訂立定貨合同、付足定銀二千兩、洋三千五百元、乃該公司不將定貨交付、近由陶延沈德馨律師在臨時法院起訴、請追所付之款、而被告亦延律師反訴陶貨款糾葛等情、昨晨經法院傳審、雙方各提出證據證明案情、並由兩造律師辯論終結、鍾庭長諭定期宣判、

四萬餘欠款

仍命調解

住居白克路之紀仲仁、被日本郵船會社控告不理欠款四萬餘一案、前經臨時法院傳審之下、諭令出外和解、茲因被告無謀和誠意、以致昨日午後又奉傳訊、兩造代理律師互辯後、庭上仍命調和、展期十四天再核、

言茂源

店主又被控

言茂源酒店主徐南奇、迭以債務糾葛、被人控告、致店舖曾被發封、茲又有王維榮延江一平律師、在臨時法院控徐不還借款銀三百兩、又洋五百元、昨晨開審、原告將證據呈案、並由江律師請求斷令被告照數償還及訟費、而徐則延戴繼恩律師代辯、推事質訊終結、諭候星期六上午宣判、

買來充作義女

彭玉亭押候再訊

蘇州婦人金楊氏、在吳縣地方法院狀訴其女金秀（即金壽）被人誘拐、經該法院偵悉金秀係被住居上海公共租界新閘路宏吉里一千二百四十五號之彭玉亭收買、遂於前日派法警王紹山備文來滬、投遞臨時法院、簽出拘票、會同新閘捕房包探、往將彭玉亭拘獲、連同金秀、一併帶入捕房、昨晨解送臨時法院、據金秀投訴現年十一歲、被人賣與被告處、已有三年、時親並不知悉、詰之被告供認出洋四十元購來、充作義女、已有三年、並延律師到庭代辯、推事核供、諭彭玉亭押候改期再訊、金女暫留濟良所、

汽車傷人

㈠碼頭小工孫文梅、昨日傍晚五點半、行經楊樹浦路大連灣路口、突被第二十一號西人所駕之汽車撞倒、軋傷腰頭兩部、當經送入同仁醫院求治、逾三小時傷重身死、

㈡住居長浜路陸家觀音堂之劉文財、前日在新世界附近馬路上、被汽車衝倒受傷、由捕送醫院求治、因傷及腠腺、故甚危險、

兩個男屍

槍殺· 引翔港平涼路口、前日發現男屍一具、年約二十餘歲、頭帶皮帽、身穿直貢呢袍、皮鞋、頭部受有槍傷、昨經該管五區四分所、諭飭地保投報地方法院、派魏檢察官到場驗明、委係槍傷身死、除飭保棺殮外、聽候緝凶究辦、

勒斃· 滬西康腦脫路欽賜大廟前橋畔、前日有孩童一羣、在彼踢皮球、詎球滾入橋下水浜內、因往拾去、忽發現裸體男屍、一絲不掛、駭極哭喊、嗣經二十七保十三圖地保蔡福生得悉前往、察得屍體足上猶穿鞋襪、頸項上繞有繩索一根、似係生前爲人勒斃、業於昨日投報地方法院、奉委派員蒞驗、

人事

▲李鐵今日結婚 上海兵工廠政治訓練處主任李鐵文君、與[illegible]大學女生[illegible]女士、定于今日下午三時、在寰球同鄉會行結婚禮、李[illegible]二君、均已先期邀請各方親友、前往參與典禮、想屆時車水馬龍、定極一時之盛、

電影

▲[illegible]成功之原因 美國如第一國家影片公司新出特別鉅片[illegible]一劇、耗去攝費在百萬美金以上、[illegible]堅毅沉默、愛國之忱、時時流露、故該片一出、全美爭頌、並有海軍之「戰地之花」之雄壯、現聞該片不日在百星大戲院開映、屆時愛影家均可一往參觀、

商場

▲新出大平湖秋月 北四川路[illegible]首都綢緞[illegible]由杭廠運到新出品、爲長十六英寸、闊二十七英寸之大平湖秋月、照此大小者本有雷峯夕照三潭印月平湖秋月柳浪聞鶯四幅、均爲該廠絲織風景中之最精雅者、

氣象

昨日（七日）下午四時三十分、徐家匯天文台預測天氣云、[illegible]、本埠氣溫最高[illegible]、最低[illegible]、去年同日最高[illegible]、最低四[illegible]、

形形色色

因毆判決

在華德路七十六號某紗廠爲小工之湖北人陳忠、因於二月十七號夜十時、將同廠女工本地人奚徐氏因毆受傷、被楊樹浦捕房包探拘解臨時法院訊押在案、茲奚徐氏之傷勢、業已醫愈、昨晨由院續訊明晰、判決被告科處徒刑兩月、

騙取漆刷

甬人樂仲英、向源昌路一百念七號方瑞甫所開之洋貨店內、騙取值洋三十六元之漆刷十打、當被方察破、報告虹口捕房、將樂拘入捕房、押候解究、

大宗時表

海州人楊大利、昨日下午二時五十分鐘、身帶各種表五十七只、行經[illegible]浦路橋、被探[illegible]搜出、向詰來歷、含糊支吾、遂將楊帶入虹口捕房、押候查明解究、

寓客行竊

在[illegible]吉路[illegible]之黃成發、昨[illegible]、被[illegible]、於其身畔抄出[illegible]、判決[illegible]、

破獲賭窟

閘北捕房華探長陸鴻奎、包探費克倫王桂榮、前晚十時在北浙江路二百九十八號屋內、破獲賭窟、拘獲頭家常州人徐通生、賭客[illegible]友高等十一名、昨判決徐通生處徒刑二月、[illegible]、其餘各罰[illegible]、

男孩候領

前日有年約五六歲之男孩一口、身穿元色布對襟馬夾、上着布夾襖、元色布袴子、和尚頭、戴[illegible]小帽、腳着元色布鞋、在[illegible]路[illegible]啼哭、由捕帶入捕房、昨送[illegible]公堂、官判送濟良會留養、候家屬認領、

凡患傷風咳嗽○哮喘氣急○痰裡帶血○咳血肺癆等症○服此保肺漿一聖藥○藥到病除

大瓶洋一元七角 小瓶洋一元

並製保肺漿片○功同保肺漿

○每盒洋一元○

上海四馬路中 太和大藥房總發行

國內外各埠分店各藥房均有出售

裸體孩屍

法租界薛華立路圓恩寺門首、昨日有人將一裸體孩屍、用破蓆包裹、放在該處、大概係附近拋棄之私生子、

兌僞銀鐲

有似兵非兵、形跡可疑之四五人、昨在[illegible]路[illegible]銀匠店兌換僞銀鐲、當被察破、先後拘獲[illegible]等三名、抄獲僞銀鐲一只、內有僞銀洋七十一元半、昨解縣公安局訊究、

傭婦不法

小西門外大興街金姓會館西首寶成里十號董金如家、僅父女兩人、因[illegible]介紹傭婦人王寶氏爲傭、乃前日董父女出外、該氏竟將董之物件私自搬運出外、意圖逃逸、適董女阿妹歸家撞見、遂鳴警將王寶氏拘入二區、又將介紹人陳德昌拘獲、昨解地方法院訊辦、

盜跡

警報

▲陶爾斐司路 法租界陶爾斐司路永義源雜貨店、前晚十時正在收市之際、突來盜匪四名、各執手鎗、跳入店堂、被刧去大洋六十八元、小洋三百八十九角、銅元四百枚、茄力克香煙四聽、

▲北蘇州路 北蘇州路恒餘里八百卅六號、係鄭馨水施申伯兩家同居、昨晨七時餘、鄭之女傭正在倒便桶、突被盜匪六名侵入、各執手槍、任意在鄭施兩家房間內搜刧、得值洋二千餘元之衣飾鈔洋而逸、

▲陳家浜 某律師公館爲幫辦之紹興人胡儉秋、前夜十二時後、行經陳家浜、突遇盜匪三人、被將身邊鈔洋二十餘元、金表一隻刧去、

判決

▣搶金飾押三月出境 匪徒吳昆山王瑞卿王紹興三人、日前在法租界搶刦徐福生家小孩手上金木魚逃逸、現由包探查知、將吳等三人一併拘獲、弔出原贓、昨解法公堂、判決各押西牢三個月、期滿永遠出境、

▣攔刦金表各押四年 住居法租界紫來街渭文坊一號之四川人戴克明於上月十二號晚上、由外歸家、行至愛多亞路紫來街口、突來盜匪三人、各出手槍攔住、將戴身上値洋三十餘元之金表一只搶去逃逸、現由法捕房偵悉、拘獲盜匪徐老虎林金發艾大鵬及嫌疑人歐陽阿寶四人、抄出僞手槍一支、利刀一把、昨解法公堂、徐林艾三人供認攔路行刦、歐陽阿寶供、民人與被告等並不相識、亦不知行刦之事、中西官判徐老虎林金發艾大鵬三人、各押西牢四年、期滿一併永遠逐出租界、歐陽阿寶無干開釋、

▣王花樓等西牢五年 盜匪王花樓劉紫陽盧玉田等、上月間糾黨行刦法租界白爾路永安里廿一號居戶沈鍾氏家財物逃逸、現由法捕房特別機關偵悉、將王等三盜及嫌疑人陳良桂、妓女王月紅等拘獲、抄出手槍二支、吊出贓物、帶入捕房、昨解法公堂、三盜供認由在逃之丁光甫沈梅生等邀同往刦不諱、陳良桂供、民人向在某紗廠爲稽查、雖與被告等相識、不敢爲盜、求請查察、妓女王月紅供、女子向來賣唱、近與劉紫陽姘識、不知伊爲盜行刦之事、又據英捕房包探稱、查得被告等在公共租界大沽路犯有刦案、請准移提歸案訊辦、當經判決王劉盧三盜各押西牢五年、先送英租界訊明後、再送內地官廳懲辦、陳良桂王月紅兩人永遠逐出租界、

教育紀載

外埠

如臯小學教員之待遇標準

如臯小學教員待遇標準、曾經教育局教育行政委員會擬定草案、已於二月二十八日下午二時、提交行政委員會正式會議修改通過、茲照錄如次、(甲)校長待遇標準、初級·一學級至三學級、月薪二六元、(膳費在內下同)、四學級至六學級、月薪二九元、七學級至九學級、月薪三二元、高級·一學級至四學級、月薪三二元、五學級至八學級、月薪三六元、九學級至十二學級、月薪四〇元、十三學級四四元、(乙)教員待遇標準、初級專科教員月薪二〇元、正教員二三元、高級專科教員月薪二四元、正教員二八元、代用校長代用教員待遇、依照前項標準、初級各減二元、高級各減四元、但加薪經費係取給二分五釐畝捐、在畝捐未起征之前、照薪預領八成支收、

如臯民立中學議決停辦

如臯民立中學、因經費支絀、學生稀少、經該校校董會議決停辦、並呈報縣政府及教育局備案、現已由教育局派員前往接收保管、

河南籌辦全省學校成績展覽會

定期四月一日開幕

豫教廳長爲振興全省教育及改良全省學校起見、定於四月一日舉行全省學校成績展覽會、以資比較進行、

本埠

縣教育局總務課之會議

上海縣教育局總務課、於昨日上午九時、開第十一次會議、茲錄其議決案如下、㈠規定與裏園房客接洽事項、㈠說明房屋翻建之必要、㈡房客遷移須在閏二月三十日以前、不得再緩、㈢根據本局下屆經費委員會復議出租問題、議決說明將來辦法、㈢各學校佈種牛痘問題、先請學校教育課支配地點及日期、後交局務會議通過施行、㈢編印本局教育行政成績特刊問題、議決暫定規程·計劃·統計三項、分別編制、儘四月內出版、議畢散會、

市教育局長張澤垚之履歷

上海特別市教育局局長一席業經大學院選定市政府秘書張澤垚繼任、已誌報端、茲探得張局長履歷如下、

張澤垚號湘生、曾在國立北京大學理科畢業、旋考取留美官費入康奈爾大學習衞生化學、得碩士學位、嗣復畢業於阿海阿大學得博士學位、民國十年由美返國歷任北京大學工業大學農業大學教授、女子師範大學教授兼總務長、國產研究院主任、嗣復先後任江西財政廳科長、南京特別市參事、及上海特別市市政府秘書等職、

寰球學生會代聘體育女教員

本埠寰球中國學生會介紹部、茲有鄰省某校（離滬甚近）託聘體育音樂舞蹈女教員一席、供給膳宿、如有願應聘者、可至上德路九十五號該會接洽、

學校消息彙誌

▲上海藝大 [illegible]路上海藝術大學、本屆文學系學生入學者極形踴躍、該校現爲革新文藝運動起見、本學期起添設自由講座、星期日第一次自由講座由上海名人講演、[illegible]今後文藝家應有之學術、[illegible]該校已定於本月十日星期六午後[illegible]特舉行第一次自由講座、特請張資平民演講、講題爲文藝之社會基礎、

▲東南醫大 滬東東南醫科大學、本學期又添聘德國醫學博士胡定安及鄒煥黃希明二人擔任病理解剖細菌生理衞生等科、

體育

昨晚三組籃球賽之結果

上中勝紅星……六二對一九

全籃勝爭進……四三對二三

麥令勝紅隊……四八對一四

昨晚中華籃球房中自六時起至九時止、有三組籃球錦標比賽、各隊精神飽滿、爭鬭至烈、其結果如下、

▲上中勝紅星 起賽於六時、裁判員吳邦偉、上中新近球藝進步奇速、全隊頗有合作工夫、故開賽後節節占先、內中以中鋒姚良最爲出色、投籃之準確、幾成爲發百中、比賽終結、此君獨得四十分、亦可謂健者矣、右衞許申亦頗盡防禦之能、厥功甚偉、紅星則爲後起之秀、一旦遇此強隊、安其所敵、結果上中以六十二對十九獲勝、

▲全籃勝爭進 上中與紅星比賽後、全籃與爭進乃登場接觸、以技術論、全籃戰力本較爭進強盛多多、而爭進初上場時、聲勢赫赫、分數屢駕全籃之上、待後力漸不支、分數乃漸落後、終被全籃以四十三對二十三克復、裁判員陸翔千、

▲麥令勝紅隊 麥令斯體格之高大、實爲滬上籃球界所罕見、加以傳遞之神速、與夫投籃準確、更爲他隊所莫及、而紅隊雖稱矯捷、以體格俏壯較、已在相形見絀之下、乃昨日開賽後、陳康宏連用機妙、竟連連中的、分數相差時以七對四占先、蓋紅隊以短小之身才、而在此魁梧力強下得旋、而反占先、可見其努力奮鬭之精神、實難能可貴也、嗣後麥令司一再反攻、聲勢遂大、而分數亦逐增、上半時麥令司以十六對十四勝、休息後麥令斯以正式隊員上場、更覺聲勢可畏、其傳遞也投籃也更逾上半時之神妙、紅隊終難爲力、結果四十八對十四麥令斯勝、裁判員錢一勤、

青光與強華今晚補賽

下午七時在中華籃球房

現居籃球聯合會中甲組首席之青光籃球隊、今晚七時、又將與強華交戰於中華籃球房、作補行第一次循環中之延期賽、查青光日前曾以三十三對二十六打敗強華、回憶當時兩隊作戰之劇烈、觀衆之熱鬧、實開籃球聯賽之紀錄、預料今晚兩雄午遇、一懷報復之念、一恃百戰常勝之威、必有一番劇戰也、裁判員已聘定舒鴻吳邦偉二君分任、

猶太與麥令斯今晚賽籃球

六時起賽……友誼性質

猶太與麥令斯定於今日下午三時在中華籃球房作友誼比賽、蓋雙方因萬國籃球錦標開賽在即、藉以練習而資挑選代表、

江海關通告

本關現定於本月九日（即星期五）在關棧拍賣充公之雜貨等項特此通告

中華民國十七年三月六日

接國內紀載

無錫軍警下鄉搜捕續誌

續獲七名……在押各犯分別研訊
……鄉團長赴寧面陳情形

無錫軍警、抽編勦匪軍三縱隊、前往東北各鄉、大舉勦匪後、業於五日由各路軍警、捕獲匪黨四十二名、先後解縣訊押、茲又由第三縱隊副指揮宋靜廷、於六日獲解匪黨男女七名口、其捕獲詳情如下、第三縱隊、由副指揮宋靜廷統率保安隊水巡隊偵緝隊警察隊共一百二十二名、騎巡五名、於三日分兩組出發、一組由東亭向北下鄉南洋涇村河、東巷一帶、沿途搜剿、一組由東亭向北下鄉九里橋好家里小章家巷一帶包抄、均以蕩下市安鎮爲目的地、五日該隊在小章家巷、據報有著名匪黨章士清、潛匿該處、當即派隊、乘夜前往兜拏、當場獲住章士清之子章文榮一名、在其家中搜出符號四十四個、上蓋硃印、文云「北下鄉農民協會之印」、及盒子砲子彈一顆、快槍子彈壳兩枚、嗣又在附近捕獲容留共黨首領之老媼胡華氏一口、並先後捕獲附和匪黨曹阿貴章大生錢阿榮唐永芳等共六名口、夜間散放步哨時、又拘獲沈季寶一名、茲經宋副指揮派隊將獲犯章文榮等男女七名口、連同搜出證物、於昨日押解來城、先送團本部、由鄭團長審訊一過、即於當晚移解縣政府訊核、現在剿匪軍第一二三縱隊已在安鎮集合、分派向附近各鎮搜剿、聞大帮匪黨、早已聞風潰竄、而[illegible]聞已避裝易服、潛匿某處、

縣偵探隊、四日在東門[illegible]西安橋一帶、先後捕獲匪黨十九名、業於五日解城、由顧探長嚴加盤詰、除情節較輕者七名暫押辦公處看管外、昨將海潮等十二名、呈解縣署、當未解縣以前、有下市許公橋被害鄉民錢小弟之女錢根秀、投隊指控瞿海潮於陰歷本月初七夜間、糾衆百餘人、打入其家、將其父小弟殺死等情、當經顧探長將錢根秀一併解縣、由殷承審員開庭審訊、先據瞿海潮供、二十八歲、瞿家巷人、業道士、二月初十、被共黨首領某某等、強迫入黨、十二三裏、嚴家橋駐軍來搜捕、就此逃散、未能開會、我經手寫過同巷四個名字、並未糾衆暴動、殷承審員即傳錢根秀當庭對質、錢供十九歲、許公橋人、父名小弟、初七夜、由瞿道士爲首、率領一百餘人打門入內、將我父執住、挑斷筋絡、用刀亂砍、最後開槍打死、並指證瞿海潮、確是爲首之人、殷君轉訊、瞿仍堅決不認、頻呼這是前世冤家、次訊何鳳寶喬阿龍瞿根壽、均供初七日晚上、瞿海潮來喊我們、要到許公橋去做一家人家、我們逃避田間未去、初十日、瞿又偕同喬某朱某到家、要抄名字、說不入黨就要槍斃、我們被逼不過、都在初十入黨的、次訊司馬秋亭馮掌根鄒森寶王阿根（即李炳文）司馬小弟汪世根等、均供被逼入黨、但未隨衆暴動、僅夏道元費杏泉兩名、均供有人來抄過名字、但未入黨、訊畢、諭令將瞿海潮何鳳寶喬阿龍瞿根壽四名、釘鐐收禁、其餘一併暫押、又水警二區呈解之喩文華等九名、前日經張承審員開庭訊問、均不肯供認、一併收押、又總工會糾察隊、在東湖塘捕獲之朱阿三等十一名、解縣收押、尚未審訊、周寶千一名、亦未審問、前日由安鎮第二連、在太平橋捕獲之馬阿榮馬阿培馬和泉三名解縣後、昨由張承審員訊問、據馬阿榮供稱三十九歲、在太平橋稅務分所充當廚役、已十七年、平日安分、十一日夜間、我已安睡、忽有軍隊打門入內、指我爲共產黨、將我獲住、搜出銀洋念元、是付的伙食帳、並非贓物云云、馬阿培馬和泉兩名、亦均不承認入黨、昨日已由稅務所長王心如、呈准團部、咨照縣政府、將馬阿榮一名、先行交保開釋、駐錫獨立第六師第一團團長鄭爲楫、近因各鄉匪徒猖獗、由地方各機關、公推担任勦匪總指揮、業已抽派隊伍、下鄉會剿、茲以派隊剿匪及布置防務情形、亟須赴寧面陳王師長、請示機宜、當於六日下午乘車赴寧、定八日返錫、並聞鄭團長以駐錫隊伍、不敷調遣、而江陰方面、迭次呈請添撥一連、以固防務、殊難應付、因此擬向王師長請示、加派軍隊、開錫駐防、以厚實力、

廣州鎗決共黨二十名

二月二十九日、第八路總指揮部、槍決共黨二十名、宣佈罪狀如下、案據廣東兵器製造廠、呈解截獲附逆叛亂犯雷雲・廖二・程官汝・黃明理・鄭東海・韓勝・楊育・劉燕春・賴世平・潘錦利・凌國章・黃樹・蔣先春・彭義・李貴訓・王海清・陳德雲・何桂芳・張樹昆・黃裕等二十名到部、業經分別審訊明確、該犯等曾於去年十二月十一日、參加共亂焚殺商民、擾亂治安、危害黨國、實屬罪無可逭、應依法均處死刑、除將該犯等、分別提驗、綑赴刑場、執行槍決、以昭炯戒外、合行布告、仰各界人等一體知照、此布、計開雷雲・二十一歲、始興縣人、廖二・二十一歲、南雅縣人、程官汝・三十六歲、湖南常德人、黃明理・三十六歲、湖南郴州人、鄭東海・二十二歲、湖北棗金人、韓勝・二十四歲、三水縣人、李貴訓・十六歲、湖南郴州人、王海清・二十四歲、湖南寶慶人、陳德雲・四十八歲、英德縣人、何桂芳・十八歲、英德縣人、楊育・二十歲、廣西梧州人、劉燕春・三十一歲、江南人、賴世平・二十七歲、江西龍南人、凌國章・二十二歲、嘉興縣人、蔣先春・二十七歲、廣西全縣人、彭義・四十九歲、四會人、張樹昆・二十一歲、英德縣人、黃裕・十九歲、英德縣人、潘錦利・十六歲、湖北黃岡人、黃樹・二十一歲、湖南益陽人、

蘇商聯會第二日議事紀

江蘇省商會聯合會、於六日上午開審查會、午後二時續開大會、繼續第一次議事日程開議、蘇民生主席、宣佈㈩㈤高淳商會提議、爲非法設立定埠米照捐、病商病民、請轉呈皖省政府立予撤銷、（議決）根據原案、呈請皖政府裁撤、㈩㈥十二圩商會提議、爲財部忽有四岸食鹽濟運總局之設、鹽務生計斷絕、請大會援助力爭案、（議決）由原提案人繕具意見書、交由省事務所轉呈省政府裁撤、㈩㈦高郵商會提議、請代呈財政廳令行高寶稅所撤消認捐、減除人民痛苦案、（議決）通過、㈩㈧（已付審查）、㈩㈨崇明外沙商會提議、請裁併石駝港久隆鎮等處總務稽徵所、以節開支而裕稅源案、（議決）照案呈請裁併、㈡㈩鹽城沙溝商會提議、請將淮海紙箔特稅徵收分局及支局一律撤銷、並嚴禁重徵落地稅案、（議決）呈請撤銷、㈡㈠鹽城商會提議、典業新頒規則、擬請暫緩實行、先援皖省之例辦理案、與六日補發日程、㈩㈣丹陽商會提議、請呈省政府取消新頒典商營業規則案、合併討論、（議決）呈請照皖省政府之例辦理、㈡㈡泰興商會提議、請禁止攙水火酒、（議決）呈請省政府通令切實嚴禁、㈡㈢鎮江商會提議、各商會應就本地調查苛細雜捐、彙案呈請撤消案、（議決）將國稅省稅地方稅三種詳細調查、交由省事務所向當局請願取消、㈡㈣崇明外沙商會提議、請更名爲啟東商會、並請頒鈐記案、（議決）由該會先刻木質鈐記、呈報備案、㈡㈤嘉定商會提議、請永遠取消漁業事務局案、（決議）通過、五日議事日程完畢、依照六日所發議事日程、一二兩案與五日提議案同、已在審查中、無庸再議、㈢平望商會提議、組織商會觀光團案、（議決）更名爲江蘇省商會參觀團、參觀費由各團員自備、㈣宜陵瓜泗汜水請維持米禁案、（議決）保留、㈤興化商會提議、請禁米出口妥籌辦法、（議決）保留、㈥平望商會提議、請各省商會聯合會組織稅則討論委員會案、（議決）先由各商會常務委員任調查職責、然後交由事務所委員討論、㈦靖江商會提議統一稅則案、（議決）與前案同、㈧仙鎮江都宜陵瓜洲各商會提議、揚由關加徵稅率五成、誅求苛細、請援案呈請財部令知揚由關及各稅所、在蘇稅未裁以前、暫照舊例徵收、以減除商民痛苦案、（議決）呈請財政部令行揚由關照舊稅率徵、取消現加之五成稅率、

公電

◎嘉善縣黨部代電 南京中央執行委員會監察委員會國民政府鈞鑒、國民政府司法部現行章程第十三條內載律師執行職務、不得兼任官吏或其他有俸給公職、且經司法部解釋律師不得兼任各級黨部常務委員通令在案、查杭州律師沈爾喬、前任浙江臨時執委會常務委員兼婦女部長、既月領省黨部俸給二百元、復兼業律師職務、現又受浙江省政府委辦黨務、月取薪水一百二十元、蔑視黨章、玩忽部令、於斯爲極、務請嚴加懲處、以申黨紀、而維國法、嘉善縣黨部卯魚、

地方消息

蘇州

□胥外發生擄人勒贖案 胥門外胥口鎮蔣巷浜潘雲高家、日前夜間十時許、突來悍匪十餘人、各持槍械棍棒、破扉而入、潘及其家人、均從夢中驚醒、無力抵抗、任其所爲、匪等翻箱倒篋之後、並無貴重物品、當將潘孫雲海擄去、瀕行放槍兩響、事後潘即報經該鎮水巡船追緝、匪已遠颺、至翌日下午、該處石橋傍發現書信一封、封面寫「潘雲高收拆」字樣、內書云「昨夜擄府爲欵、押解令孫友山無恙、請勿念、速攜現洋五千元來贖、在亭子港地方接洽、限五天答復」、高閱信後、即託金某等二人、前往接洽、至六日返鎮、據云匪首堅稱贖價以一千八百元爲最低限度、高以無法籌此巨款、故未贖回、

□陵墓樹苗運寧 孫中山先生葬事籌備處、因須在陵墓前、種植森林、特派專員、來蘇購辦樹苗、連日已購得大批樹苗、於六日晨分裝貨車二輛、運往寧垣、

寧波

□縣政府委任鄉政員 縣政府於六日委任孫憲武爲東橋鄉政籌備委員、並飭即日就職、

□米業糾紛呈省核辦 鄞縣機米廠與短班工人糾紛一案、迭經縣政府召集各機關團體開會裁判、迄未解決、前日米業工會又具呈縣政府請求復職、縣政府特於五日召集各機關聯席裁判、經議決將前次議案及雙方不服理由、呈省核辦、

□經亨頤過甬赴滬 中央執行委員經亨頤、前因爲姪完姻、由京返籍、茲已事畢、於五日抵甬、轉乘新江天輪赴滬轉寧、

□甬訊彙誌 ㈠鄞縣縣長傳典濟辭職後、因新任顧樹森迄未到甬、故一時不能交卸、此間總商會及市總工會、於五日又電省挽留、㈡鄞縣佃業仲裁會、遵奉省令、辦理結束、㈢箔類特稅分局金局長、於五日召集箔商、討論征稅方法、積征各店存貨、已展期三日、㈠律師公會、定廿五日開春季大會、

南京

□下關浦口碼頭工潮解決 下關浦口碼頭運輸工人、上月因起卸貨物、發生爭執、黨部方面、曾召集省市黨部及政府開一聯席會議、以謀解決、政府方面、亦經省政府農工廳派員詳查情形、確係雙方因生活關係而起、尚無越軌行動、經由省黨部代表卓衡之、南京特別市黨部代表白思九、省政府農工廳代表陳有豐、南京特別市政府代表唐國楨、下關商輪四公司工會代表單衍、浦口津浦路卸貨十班工人代表鄒啓華何良兆等、共同議決、訂定下關商輪四公司工會工友與津浦鐵路卸貨十班工友起卸條約、工潮和平解決、茲將條約錄下、㈠第一條、省市黨部市政府聯席會議之決議案、浦口下關運輸工友、皆須絕對遵守、如有違反者、由政府予以嚴厲處罰、第二條、凡怡和太古日清招商寧紹鴻安六公司輪船靠浦口碼頭時、貨物由輪船上卸至躉船上之工作、由下關商輪四公司工會工友擔任、裝貨工作、由浦口工人擔任、第三條、本議決案由各方代表簽字後公佈實行之、（附註）㈠凡外洋鐵輪裝載之煤炭機器木材枕木橋樑車頭車底雜貨、由蒲口起岸工作、仍須依照舊例、由浦口卸貨十班工人工作、爲防除後日意外誤會糾紛起見、此前不得不特行申明在先、㈡所有外洋鹽船裝浦口時、亦係仍照舊例、由浦口卸貨十班工人完全承擔工作、

□衛戍部遣送傷兵 近來市上傷兵流落者甚多、日前衛戍司令部已定取締辦法、三日午由公安局督察韓慕陶率領傷兵一百二十五名、搭車赴滬、又近日由廣東來京之傷兵、共有兩批、合計七百餘人、分往下關澄平碼頭津浦工程處票房及靜海寺、尅日設法遣送、自衛戍司令部取締傷兵辦法實行後、公安局各區警署、已認眞辦理、連日已捕送多起、

□斬決刦犯一名 前月搶刦下關三馬路協大洋貨店之匪犯黃得勝、自經捕獲解送衛戍司令部後、迭由下關商民請願軍警當局、將該犯置諸重典、以塞匪膽、四日由衛戍司令部派官兵四十名、公安局派警兵一百十名、將該犯押至下關大馬路刑場斬決、

□閩警緝盜中彈殞命 五日下午八時、大功坊同和錢店、突有四盜入內圖刦、閩警史玉峰上前逮捕、該盜竄逸、史警奮勇追捕盜被開槍四響、一中左脇、一中右脇、一中腎部、當由該管南區一分署送往鼓樓醫院、傷重不及診治、當夜氣絕、由公安局長孫伯文飭令從優收殮、

松江

□喪家失火 松人黃瀚伯於前月病故滬寓、其家人運柩回籍、於六日在家設座誦經、不戒於火、至晚間一點鐘時、烈焰飛騰、不可收拾、旋經各段水龍救熄、前埭平屋三間已盡付一炬、

□區黨部常會 松江縣黨部一區黨部於六日開執行委員會、議案如下、㈠組織部提出整理黨籍案、議決本區旅外同志、應請其於十日內移轉至各該服務地點、逾期未遵者、作自願退出論、外區同志在本區服務者、須由原屬分部證明移轉、㈠縣黨部設立獨立區分部、及置常委二人、非總章所規定、應呈請解釋案、議決通過、交秘書處辦理、㈠組織部提出第四次黨員大會流會、應另行定期召集案、議決定三月十一日上午九時舉行、㈠祀孔費戊祭費、應移請作總理誕辰及逝世紀念會費用案、議決呈縣黨部轉致縣政府照辦、㈠米價漸增、攸關平民生計、應如何設法補救案、議決呈請縣黨部轉呈省方禁止私運出口、以平米價、㈠呈請縣黨部注意關於款產管理處人選問題案、議決通過、交秘書處辦理、

□款產處職員發表 松江縣款產管理處照章改組業經縣政府於昨日將繼任職員發表如下、張開圻爲正主任、周鐵張福豫副之、周廷珍周士楨盛之驥李修則郁功壎譚鑑鑾張顯等爲主計員、

揚州

□籌備三週紀念 江都縣黨部、五日下午召集各團體籌備總理逝世三週紀念大會、計到二十五團體、議決以委員九人組織總理逝世三週紀念大會籌備委員會內分七股、定六日午後再集各團體會議進行事宜、經費假定三百元、指定縣政府・運署・揚由關・四岸公所・各五十元、商會四十元、公安・建設・河工・印花・禁煙・各局・旣商協會・典業協會・各二十元、

□緝私局長就職 淮南緝私局新局長唐肯、原定一日接事、因局時與前任接洽未妥、於四日晚始就緒、

南通

□省委勘查兵災損失 民政財政兩廳委王默讓張葆齡、來通勘查十七軍變兵刦掠商民損失情形、五日下午四時、王張兩委、就通州總商會、召集被災商民代表、核對查報各戶數目、總計二百八十八戶、損失二十八萬零三十元、

□縣政府設立政訓處 縣政府已呈准省政府、設立政治訓練處、以訓練軍警、宣傳黨義統一各機關各團體之政治意志爲宗旨、定十一日成立、主任一人、由縣長兼任、秘書有文、組織股長顧屆樵、訓練股長張世一、宣傳股長謝崇基、

□總理逝世日植樹 南通各機關代表、於五日開聯席會議、討論植樹事宜、決定總理逝世紀念日、就縣路舉行植樹典禮、先由建設局預備樹苗六千株、

□軍警擊退海盜 南通海復鎮、四日突來盜船七艘、滿載盜匪六十餘人、當經警衛團、及海門保安隊、崇明警衛團、餘東公安隊等合擊兜拏、盜勢不支、至夜半乘潮退去、

蕪湖

□當塗水警局槍械被刦 當塗水警第四分局、三日夜突被匪徒二十餘人、擁入將該局槍械刦去、臨行並架去警士數名、擊斃朱某一名、現駐當塗之三十七軍第二師五團二營、已派兵追剿、

□解散墾務工人 省政府前以蕪湖天成墾務公司私自招工開墾、除已電令公安局將該公司經理呂吳道南逮捕解省外、並令縣政府將圩工解散、縣長奉令後、遂於五日親率衛隊一排、將該公司圩工一律解散、

□溢收米附捐請交維持會保管 蕪商會以內地稅局溢收米糧附加捐款、共計六千餘元、於五日特致函內地稅局長郭泰禎、請將此款提交金融維持會保管、不得移作別用、

□救火聯合會將改組 蕪埠救火聯合會、現已決定改組爲委員制、經通函各分會、每會選舉兩人、一俟選定、即開成立大會、互選常務委員、

餘姚

□處理買不動產捐辦法 餘姚縣管理縣公款公產委員會、以公益費不敷分配、呈三中大請將原撥充教育費之置買不動產捐、收回充補、惟三中大以查該縣公益費項下歲出部、原有貧民習藝所銀一千四百九十二元、縣立圖書館銀三百四十元、通俗講演所銀三百元、縣教育會補助費銀二百四十元、縣農會補費銀二百四十元、其中圖書館、通俗講演所經費及縣教育會補助費共銀八百八十元、本係教育經費性質、自應列入教育經費項下、現在縣教育會已令飭另行組織、圖書館及通俗講演所、亦應從速開辦、此三項經費、應劃入教育經費預算之內、另案保存、至公益費項下既有收支不能適合情事、自可將前准撥充教育經費之置買不動產捐、除原爲教育經費之一部分外、餘均准予劃還云、

平湖

□攤募庫券之辦法 縣長潘忠甲以平邑蕩田一項、僅完灶課、向無漕米、此次民田地丁坻補金每石或每兩、奉令帶收軍事善後特捐一元、而灶課一項、獨未加征、故對於此次續募庫券決令蕩田主按戶攤募、已查得業主一百七十戶、擬令認購券額銀一萬四千一百六十元、已將印收及預扣利息表函送蘆瀝、海沙兩場知事請予派員按戶收繳、隨時過縣、以憑報解、

□一釐征費不准挪用 平湖縣縣長呈請會計主任薪水擬在丁一釐征費餘款支給、省政府批示云、一釐征費餘款、係應行報解省庫支收、未便由縣截留撥用、是項會計主任月薪、應就額定征收公費或行政費內騰挪支給、來呈所請殊與定案未符、礙難准行、

姚佐頼 除根白濁丸
諸君曾服諸般白濁丸不靈者不可不試
每瓶二元 小瓶一元
總發行所上海三馬路大舞台對面姚佐頼大藥房 先施永安及各藥房均有出售

商場行市

[illegible]

上海麵粉交易所 [illegible]

進口輪船報告 [illegible]

戲院	地址	演員	今天日夜開演	時間	價目
大舞台	三馬路	[illegible]	夜戲 二本鎖國 高廷贊		一元 八角 六角 四角 三角
共舞台	法租界	[illegible]	夜戲 頭本仙珠定國		月樓 特包 頭等 官包 二元 三角 七角 五角 八角 [illegible]
上海舞台	四馬路口	[illegible]	夜戲 饅頭庵 轅門斬子 觀世音得道		官包 正廳 一元 五角 三角 二角 [illegible]
第一台	四馬路中	[illegible]	夜戲 頭二本虹霓關 雪艷娘		花樓 包廂 正廳 一元 七角 六角 三角 [illegible]
共和影戲院	西門方板橋		今天日夜開映 斬龍遇仙記（後部）	日戲二點半起 夜戲七點 九點	特別八角 普通六角 月樓四角 正廳二角 幼童減半
中華大戲院	法大馬路吉祥街口		今天日夜開演 觀音得道	日戲三點 夜戲七點 九點	日戲三角 二角 夜戲五角 四角
北京大戲院	北京路貴州路口		今天日夜開演 掌珠還浦	日戲十二點半 三點半 五點半 夜戲九點一刻	上午一律三角 小洋 下午 三角 九角 六角 夜戲 一元 四角 八角
百星大戲院	老靶子路福生路口		今天日夜開演 半夜奇俠	三點 五點半 九點一刻	日戲四角 八角 夜戲一元 六角
通俗大戲院	東大門小南門北		今天日夜開演 桃李爭春	日戲十二點半 三點 六點 夜戲八點半	一元 四角 二角 幼童減半
虹口大戲院	虹口乍浦路口		今天日夜開演 雄雌兒	三點 七點一刻 九點一刻	樓上三角 樓下二角 幼童減半
夏令配克大戲院	靜安寺路		今天日夜開演 愛情萬能	日戲三點 五點半 夜戲九點一刻	日戲一元 九角 五角 夜戲二元 一元
恩派亞大戲院	法租界霞飛路口		今天日夜開演 蕩寇	日戲二點半 夜戲七點半	三角 四角 六角 八角 夜一律一元
萬國大戲院	西華德路源莊街大		今天日夜開演 水上英雄（二集）	日戲三點 夜戲七點 九點	日三角 四角 夜一律
中央大戲院	六馬路亦舞台原址		今天日夜開演 亂世忠臣	日戲十時 三點半 五點 夜戲九點一刻	日八角 六角 四角 夜一元 八角 [illegible]
新中央大戲院	北四川路海甯路口		今天日夜開演 十誡	三點 五點半 九點	日四角 六角 八角 夜一律
卡德大戲院	新閘路卡德路口		今天日夜開演 洛陽橋	日戲三點 夜戲七點 九點	日戲三角 二角 夜戲四角 五角
世界大戲院	閘北青雲路寶興路口		今天日夜開演 紅蝴蝶	日戲一點 三點 夜戲六點 八點	日三角 四角 五角 夜一律
奧迪安大戲院	北四川路		今天日夜開演 女賊卡羅	日戲三點 五點半 夜戲九點一刻	日戲七角 一元 夜戲一元 二元 [illegible]
上海大戲院	北四川路		今天日夜開演 回首前塵	日戲三點 五點半 夜戲九點一刻	日戲六角 一元 夜戲 八角 一元 二元 [illegible]
東華大戲院	法租界霞飛路		今天日夜開演 舞娘刧	三點 五點半	四角 六角 八角
卡爾登大戲院	靜安寺路派克路		今天日夜開演 空中樓閣	第一次三點 第二次五點半 第三次九點一刻	

商場行市

銀拆平平

洋釐步漲三毫關係

▲洋釐 昨日釐市仍穩、早市七錢二分二釐五、比上日又增六二五、午市七錢二分二釐七五、較前天積加七五、公會內交易尚稱不寂、客帮天津大連等北帮去買不懈、南帮粵漢等亦稍有購買、約共裝出數十萬之數、業中做開票劃漲跌一百萬光景、銀行互市三十萬之譜、來源仍由杭或運出居多、計到三十餘萬、其他各埠略有另星出入、小錢行做開單角、早市六錢一分四、午六錢一分二釐、較前日降一釐、成交一二千角、銅角早市五錢八分三釐二二五、午市五錢八分三釐、與上日同、銅錢均無、趣本街成交十餘萬角、銅元回長二千文、計二百九十一千文、衣牌遂增十七文、計早二千八百二十五文、午二千八百二十六文、角坯早午同爲二百二十八文、大一文、貼水早五十四、午市五十五文、升一文云、

▲銀拆 昨各銀行收款尚稱不弱、約有二三百萬兩、匯劃收五十萬兩、各莊收解各款三四百萬兩、故銀拆上下午均開二分、銀行掛價亦爲二分、各銀行由外洋運到大條銀一千餘條、均已運回入庫、

國內匯兌

▲京津漢回跌 ▲青島煙台略漲

昨（七日）華商銀行公會報告各省匯市、略有變更、內計北京天津漢口均見下落、青島煙台則已趨漲、其餘概無升降、計北京公碼一千〇四十九兩五錢、巳小一兩、洋匯一千〇四十四元、降三元、天津行化一千〇五十七兩五錢、降一兩、洋匯一千〇十三元、降三元、漢口一千〇十元、跌二元、青島一千〇〇七元、巳加一元、煙台一千〇二十二元、漲三元、又中行據天津電訊匯價回落六二五、計爲一千〇五十七兩五錢云、

國外匯兌和平

昨（七日）倫敦來電、大條銀均無升降、計近期念六辨士一八七五、（合英匯平二先令六辨士九三七五）遠期仍爲念六辨士一二五、市況甚平、中國方面略有購買、美銀價如前、計爲五角七分一二五、英對美匯兌已加一二五、美對英加另六二五、同爲四元八角七分九三七五、日英仍爲一先令十一辨士一二五、日美四元六角九三七五、英對滬加〇六二五、計二先令七辨士一八七五、當日路透電十點半到、日美加〇六二五、計四元六角八七五、日英加〇三一二五、計一先令十一辨士二二五、午電價仍勿動、推價日英實價已加〇三一二五、計一先令十一辨士〇六二五、又通電社十點十分來、日英均和六日相同、惟遠期日英跌〇六二五、日英跌〇三一二五、遠期係日美進價加〇六二五、餘無上落、

掛牌不動

昨本埠外匯掛牌仍無變動、僅日標匯減去二五、計爲二百六十一馬克半、英美銀價及匯率等概無上落、銀行私電計英銀加〇六二五、又匯則減〇六二五、日美未動、銀行內盤極形平和、終日竟無升降、且金市上落頗微、華商交易寥寥、銀行如住友三菱等買進東匯二三十萬元、正金則賣出一二十萬元、市氣殊靜、英美兩匯更形冷淡、僅銀行互做一二萬鎊、下午因值星期三、銀行無市、

內盤靜寂

▲英匯 掛牌勿更、內部極平、交外呆木、三月份賣價一先令七辨士、進價二先令七辨士〇六二五、六月份出價二先令六辨士九三七五、進價七辨士、日商銀行曾對做六月份二萬磅、價七辨士、祇有掮客做三月份一萬磅、價七辨士、

▲美匯 掛牌不更、內盤如前、一日間未有上落、華人交易淺薄、四月份出價六十三元九三七五、六月份六十二元八七五、進價四月份六十三元〇六二五、六月六十三元、係某銀行售出五萬元、價六十三元、三井買進二角五分至一角、本埠棉市、大阪棉市、孟買停市、…

▲東匯 掛牌勿動、內盤與前天仿彿、本日間有終未減、銀行祇有數十萬元交易、金市亦甚閑散、終日止有幾錢差額、六月份售出價七五、進價七四八七五、五月出價七四八七五、進價七四七五、四月出價七四七五、進價七四六二五、掛牌後住友三菱等吃進六月份二三十萬元、價七四八七五、又某行出五萬元、價七五、又銀行吃進六月份五萬元、價七四七五、係銀行吃進、入後交易無聞、下午尤呆、出價六月份仍須七五、五月七四八七五、四月七四四七五、本月份七四年或七四四三七五、買進價照減一二五、金市亦平、二點半已收盤、足見市氣非常寂寞、

標金

▲交易尚寂上下甚微 ▲二點半已收市

昨（七日）標金市況異常和平、同業買賣不多、外匯亦平始終不更、華商日匯稍有進出、自早間英美銀價勿更、略漲五六錢、時即回降、午收提起四五錢、下午益形寂寞、祇有二鬆、交易相差僅一錢、故提早閉市、收盤比較前天計漲四錢、四月份開盤三百六十五兩六錢、加三錢、隨續加三錢、計爲六十五兩九錢、因買方似多、先令開出勿更、計六十五兩六錢、時加一錢、外匯交易頗鮮、惟正金售出六月份日金七五、三菱三井買進七四八七五、同業賣出日金、套進條子、十點左右爲六十五兩三錢、還則加起二三錢、入後頗平、自十點一刻至十一點一刻、計在六十五兩五錢、銀行曾對做英金、價爲二先令七辨士、華商出入呆滯、至午刻收市、爲六十五兩八錢、下午開出六十五兩八錢、後絕無生意、交易僅數十條、價亦勿動、且值星期三、外匯兌市、二點半即巳收盤、價爲三百六十五兩七錢、較前天續加四錢、一日間最大價三百六十五兩九錢、最小價三百六十五兩三錢、計差六錢、發帳三月三百六十六兩、四月份六十六兩、補水前後市同、五兩、午收六十五兩六錢、物品早開三百六十五兩、午收六十五兩六錢、下午六十五兩八錢、收市六十五兩七錢五分、

公債呆疲

結果均小二三角

昨（七日）公債現貨交易、徒形寥落、祇於後市開出整六一種、其他概無市面、期貨市況、亦頗不衡、各方進出殊鮮變動、故交易較前日稍減色、其全日成交總額、爲一百二十一萬元、中整六三月期二十六萬元、四月期三十八萬元、七長三月期三十八萬元、四月期十九萬元、現貨成交祇整六二千元、兩償市價、續趨呆疲、惟各盤趨勢遲緩、出入甚微、初開與前日無大上落、其後嘗呈軟旋之勢、特收盤時又稍軟耳、結果七長整六各月期一律較前日續小二三角、整六現貨獨跌下一元八角、觀察市價前途、已轉徘徊呆定之狀、一時當可無重大之變化、茲分述於後、

▲七年長期 七長現貨無市、三月期始終徘徊於三元七八角之間、結果爲七十三元六角半、比前日續小三角、四月期亦常在四元三四角、收盤又軟、爲七十四元、比之前日、亦降三角、

▲整理六釐 整六現貨、於下午開出一次、爲六十六元、因較前日上午所開之價、故跌去一元八角、三月期爲六十六元六角五分、比七午小一角、較前日續縮一角半、四月期爲六十七元〇五分、較前市降二角、比前日小去三角、

棉市仍疲

昨（七日）紐約棉市參差不定、其故由於利物浦市況不佳、而旱區無雨故也、計五月期小一個磅音、除月則大五至一個磅音、現貨小五個磅音、利物浦棉市、五月期小●〇四辨士、十月期小●〇三辨士、現貨大●〇一辨士、

紗市續小

▲期紗 紗布交易所十六支人鐘標準、市況頗形混亂、人心觀念各殊、惟以老多頭源源售出、三品與歐美市面亦少起色、買戶徘徊觀望、致收盤週百五十包、茲將收盤行情比較如下、

三月期	一五五〇〇	小	[illegible]
四月期	一五四五〇	小	[illegible]
五月期	一五四八〇	小	[illegible]
六月期	一五五一〇	小	[illegible]
七月期	一五五四〇	小	[illegible]
八月期	一五五六〇	小	[illegible]

▲現紗 昨日（星期三）現紗市況、因各帮觀望不齊、原棉與人標漲步向下、致實方遲疑、市價步小、惟廠商態度尚多看穩、不肯輕易開出、故市面轉不振、無甚觀甚衆、昨日內地帮進三百五十包、天津帮進一百七十包、北帮汕頭漢口寧波蕪湖等帮進二百包、合七百餘包、同行交易二三百包、日信洋行進一百五十包、東棧洋行進一百包、賣價小二錢五至七錢五、茲列市價如下、

十支	大	帆船	一四二五〇	
又	十二支	孔雀	[illegible]	
又	十二支	三羊	[illegible]	
又	十支	三羊	[illegible]	
三十二支	彩球		[illegible]	
又	十支	水月	[illegible]	小包
四十二支	鳳凰		[illegible]	小包
又		陽光	[illegible]	
十六支	日光		[illegible]	
又		寶光	[illegible]	
又		飛魚	[illegible]	
又		地球	[illegible]	
又		雙喜	[illegible]	四月
又		人鐘	[illegible]	
又		五福	[illegible]	
又		水月	[illegible]	
二十支	立馬		[illegible]	
又		鳳凰	[illegible]	三月
又		藍鳳	[illegible]	
又		紅羊	[illegible]	小包
又		牧羊	[illegible]	三月
又		仙桃	[illegible]	小包
又		三星	[illegible]	

紗布交易所棉花漢口細絨標準、…茲將棉花各月期價列下、餘姚花四百七十包、北市一萬斤、收價出各花價列下、

通州花	東方紗廠進	價三八●五〇
陝西花	東方紗廠進	價三七●七五
餘姚花	崇信紗廠進	價三四●五〇

本日絲市

特種絲銷胃尚佳

特種絲現貨買氣不甚暢達、惟二十一中特種貨、如日本生絲、江浙細旭廠絲用部等、尚有進意、稍有成交、上日兩跌三四錢、共成交一萬四千二百五十包、茲將收盤行情比較如下、

三月期	一五四〇〇	小
四月期	一五四五〇	小
五月期	一五四八〇	小
六月期	一五五一〇	小
七月期	一五五四〇	小
八月期	一五五六〇	小

市價一覽

三月七日（禮拜三）市

◉國外票匯

銀行電匯（上海至倫敦）（申規一兩計算）	二先令六辨士七五
銀行四月期	二先令七辨士八一二五
銀行定期	二先令八辨士七五
四根定期	二先令八辨士七五
銀行定期電匯	二先令九辨士〇六二五
上海至法國（申規百兩計算）	一千六百九十佛郎
上海至紐約（申規百兩計算）	美金六十二元八七五
上海至香港（申規百兩計算）	港洋十九元
上海至印度（申規百兩計算）	一百七十二羅比
上海至爪哇（申規百兩計算）	一百五十三盾
上海至新加坡（申規百兩計算）	一百九十九兩
上海至東京（申規百兩計算）	日洋七十一元
上海至漢堡（申規百兩計算）	二百六十一馬克

◉國內匯兌

▲銀行公會報告各省匯市

地名	種類	
北京	公砝	一〇四九●五
天津	行化	一〇五七●五
大連	九九	一〇〇〇●〇〇
重慶	七七平	九二〇●〇〇
成都	九七平	[illegible]

◉銀洋錢市

早市開出行情

洋釐	七錢二分二釐五毫
銀拆	二分
角子	六錢一分四釐
銅元	二百九十一千文
衣牌	二千八百二十五文
貼水	五十四文
廣東小洋	五錢八分三釐

午市開出行情

洋釐	七錢二分二釐七五
銀拆	二分
角子	六錢一分二釐
銅元	二百九十一千文
衣牌	二千八百二十六文
貼水	五十五文
廣東小洋	五錢八分三釐

◉蘇州金銀市

赤金 每兩	五十九元
足紋	一元七角五分

◉蘇州錢市

規元	九錢六分
洋釐	九分六釐
角子	七錢一分七厘
鈔子	二千五百文
英洋	一錢

◉無錫金市

赤金	五十八元
足金	五十四元

◉無錫錢市

補水進	六錢九分七厘五
補水出	六錢九分四厘五
規元進	七錢二分六厘
規元出	七錢二分二厘
銅元進	二千八百二十八文
銅元出	二千八百六十文
小洋進	一二二
小洋出	八一六

◉各國票價

錢莊做開外幣五點鐘以前之價

英國票	每鎊	[illegible]
法郎票	每元	[illegible]
新加坡票	每元	[illegible]
香港鈔票	每元	[illegible]
東京老頭票	每元	[illegible]
花旗票	每元	[illegible]
英金票	每磅	[illegible]
荷蘭票	每元	[illegible]
英金四開	每個	[illegible]
美金四開	每個	[illegible]
坎拿大票	每元	[illegible]
印度票	每羅比	[illegible]
菲律濱票	每元	[illegible]

◉金市

標金	每條 [illegible]
赤金	[illegible]
英金	[illegible]

◉各埠銀元 (名稱 洋名/行市)

北洋銀元	[illegible]
吉林銀元	[illegible]
大清銀元	[illegible]
湖北銀元	[illegible]
南京銀元	[illegible]
江南銀元	[illegible]
杭州銀元	[illegible]
廣東銀元	[illegible]
福建銀元	[illegible]
成都銀元	[illegible]
雲南銀元	[illegible]
青島銀元	[illegible]
大連銀元	[illegible]
保定銀元	[illegible]

◉滬南米市

昨日滬南各米市價如下

頂特白粳	十二元	
航船瀘稻	[illegible]	
吳江白粳	[illegible]	
常高糙元	[illegible]	
同里白粳	[illegible]	
南港晚元	[illegible]	
南港早稻	[illegible]	
青浦白粳	[illegible]	
常高羊尖	[illegible]	
同里杜尖	[illegible]	
北尺白粳	[illegible]	

小洋每角 一二●九 銅元每角 二百二十八文

◉滬北米市

昨日滬北米船來源已稀、市交不暢、…

◉無錫米市

昨日滬間陰雨、均未解開、故無貨告

◉油豆餅

昨日滬南早市…

◉無錫雜糧市

◉大連油豆餅電

三月七日三點鐘到

◉現貨麵粉

◉上海華商紗布交易所

順手十六支棉紗（人鐘標準）

	前市	兩	後市	兩
三月份開盤	一五四●〇〇		一五四●〇〇	
二盤	一五四●〇〇			
三盤	一五四●八〇			
收盤	一五四●五〇			
四月份開盤	一五四●五〇			
二盤	一五四●八〇			
三盤	[illegible]			
收盤	[illegible]			
五月份開盤	[illegible]			
收盤	一五四●七五			

現貨麵粉 每袋

紅車船粉	二兩七錢七分半
又藍車粉	二兩七錢七分半
又兵船粉	二兩七錢七分
又兵艦粉	二兩七錢七分半
又綠兵船粉	二兩七錢七分半
又紅寶星粉	二兩七錢七分半
又綠寶星粉	二兩七錢七分半
又紅雙馬粉	二兩七錢七分半
又綠雙馬粉	二兩七錢七分
又紅山鹿粉	二兩七錢七分半
又紅三星粉	二兩七錢七分半
又綠麥根粉	二兩七錢七分半
又紅麥根粉	二兩七錢七分半
又大字粉	二兩七錢七分半

◉上海華商證券交易所

第一市做開行情

	開盤	收盤
七年長期 三月期	七十三元八角	七十三元六角
又 四月期	七十四元四角	七十四元
整理六釐 三月期	六十六元七角	六十六元六角五
又 四月期	六十七元二角	六十七元〇五

第二市做開行情

	開盤	收盤
七年長期 三月期	七十三元八角	七十三元六角五
又 四月期	七十四元二角	七十四元
整理六釐 現貨	六十六元	
又 三月期	六十六元七角	六十六元六角五
又 四月期	六十七元一角	六十七元〇五

◉上海證券物品交易所

本所設三月份開盤 四●七〇

順手十六支棉紗（歡喜標準） 前市 後市

	前市	後市
三月份開盤	一五四●八	一五四●二
二盤	一五四●四	
三盤	一五四●七	
收盤	一五四●七	
四月份開盤	一五四●九五	
五月份開盤	[illegible]	
六月份開盤	[illegible]	
七月份開盤	[illegible]	
八月份開盤	[illegible]	

棉花漢口細絨標準 習慣稱爲陝西者

標金 見九七八標準

最高	三六五●六
最低	三六五●三
收盤	三六五●七

◉上海麵粉交易所

上午市價 二月份期標準 開盤	三●五
二盤	[illegible]
三盤	[illegible]
收盤	[illegible]
三月份期標準	[illegible]
四月份期標準	[illegible]
五月份期標準	[illegible]
六月份期標準	[illegible]

◉大阪三品紗 下午成交紗十二萬包

◉紐約棉市

◉利物浦棉市

◉孟買棉市

旅行一覽

◉滬寧路行車時刻表

▲上行車 上海北站開

上午七點〇〇分（滬常區間車）、上午八點二十分（快車）、上午九點三十分（特別快車）、上午十點十分（滬錫區間車）、…下午十一點（夜快車）…

南翔開、安亭開、昆山開、蘇州開、無錫開、常州開、丹陽開、鎮江開、南京到

▲下行車 南京開

鎮江開、丹陽開、常州開、無錫開、蘇州開、昆山開、安亭開、南翔開、上海北站到

◉滬杭甬鐵路行車時刻表

▲滬杭段

下行車

上海北站開 上午八點二十五分（慢車）、上午九點四十五分（特別快車）、下午一點三十分（慢車）、下午三點四十分（滬禾區間車）

上海南站開 上午八點十五分（慢車）、上午九點三十五分（特別快車）、下午一點二十分（慢車）、下午三點三十分（滬禾區間車）

松江開 上午九點三十二分（慢車）、上午十點二十五分（特別快車）、下午二點三十六分（快車）、下午四點四十五分（滬禾區間車）

嘉善開 上午十點十五分（慢車）、上午十點五十一分（特別快車）、下午三點十八分（快車）、下午五點三十分（滬禾區間車）

嘉興開 上午七點四十分（禾滬區間車）、上午十點四十五分（慢車）、上午十一點十四分（特別快車）、下午三點四十三分（快車）、下午六點〇五分（禾滬區間車到）

硤石開 上午十一點十三分（慢車）、上午十一點三十分（特別快車）、下午四點十二分（快車）

長安開 上午十一點四十五分（慢車）、上午十一點四十八分（特別快車）、下午四點三十二分（快車）

杭州開 上午七點三十分（特別快車）、上午九點〇五分（慢車）、下午一點十五分（快車）、下午二點五十分（閘禾區間車）

閘口到 上午十二點三十二分（慢車）、下午十二點十五分（特別快車）、下午五點十五分（快車）

上行車

閘口開 上午七點十分（特別快車）、上午八點四十分（慢車）、下午一點（快車）、下午二點三十五分（閘禾區間車）

杭州開、長安開、硤石開、嘉興開、嘉善開、松江開、上海南站到、上海北站到

▲附設 上海北站開行之七點鐘快車、不設售上海至南翔及上海至安亭三等客票

如欲詢問、請向上海北站詢問處接治、電話北三一九九、

船期

凡上有▲符號者與滬寗車聯接

▲進口輪船報告

三月七日（十六日）禮拜三進口

船名	來處	公司
新北京	由寗波	太古
新寧紹	由寗波	三北
新寧興	由溫州	招商
廣利	由汕頭	怡和
新長興	由長江	太古
瑞泰	由長江	三北
長祥	由長江	三北

▲出口輪船報告

▲寧波班

日期	船名	公司
三月八日	新江天	招商
三月八日	寧紹	寧紹
三月九日	新寗興	三北
三月九日	新北京	太古

▲長江班

日期	船名	去處	公司
三月八日	黃浦	漢口	怡和
三月八日	瑞和	漢口	怡和
三月八日	江順	漢口	招商
三月八日	長興	漢口	三北
三月九日	公和	漢口	怡和
三月九日	安慶	漢口	太古
三月九日	長安	漢口	三北
三月十日	江新	漢口	招商
三月十一日	武昌	漢口	太古
三月十二日	武穴	漢口	太古
三月十二日	盛京	漢口	太古

▲定海石浦海門

日期	船名	公司
三月九日	永安	永安
三月十二日	舟山	舟山
三月十四日	合興	合興

▲崇海班 三月八日 大達 大通

▲穿山定海班 十三日 新寗 平安

▲通州揚州班

日期	船名	公司
八日	大總	大達
九日	大豐	大通
十日	大和	大達
十一日	大吉	大通
十二日	志大	大達
十三日	大古	大通

▲福州班 八日 嘉禾 三北 十七日 萬象

▲溫州班 十二日 廣濟 招商

▲南華班

▲北洋班

日期	船名	去處	公司
八日	新豐	天津	招商
九日	昌生	青島	怡和
十日	新濟	天津	招商
十日	北陵	威海	太古
十一日	新銘	天津	招商
十一日	江天	天津	招商
十二日	海瑞	大連	太古
十三日	利生	天津	怡和
十四日	昇平	牛莊	怡和
十六日	泰順	牛莊	太古
十九日	新順	青島	太古

外洋輪船報告

▲舊金山班

船名	日期	公司
麥金蘭總統號	十六日	美
林肯總統號	十七日	大來
約克遜總統號	念日	大來

▲西雅圖班

船名	日期	公司
麥金蘭總統號	十三日	大來
格蘭總統號	二十四日	大來

▲英國倫敦班

船名	日期	公司
克里達亞士號	十九日	藍烟囱
士丹福號	二十七日	美國郵船
拉瑞號	二十日	[illegible]

▲法國馬賽班

船名	日期	公司
開斯米	二十日	大英
波斯尼亞	三十一日	大英
卡撒拉	念七日	大英

▲德國亨寶班

船名	日期	公司
史斐斯	三月十日	法郵
包島介	念四日	法郵
布而那	念五日	法郵

▲呂宋爪哇班

船名	日期	公司
多大號	念九日	美最時
臨其大	四月八日	美最時

▲世界班

船名	日期	公司
芝沙那拉	三月十日	渣華
苑羅士	念二日	渣華

▲花旗溫哥武

船名	日期	公司
亞丹士	四月十七日	大來
加林	二十四日	大來
海遜	十八日	大來

▲意國郵船班

船名	日期	公司
俄國皇后	三月十日	昌興
亞洲皇后	念四日	昌興

▲長崎神戶班

船名	日期	公司
洛雅麗	三月念七日	意郵
維尼西亞	四月	意郵
長崎丸	十日午前九時	日郵
上海丸	十五日午前九時	日郵

▲青島大連班

船名	日期	公司
天津丸	十一日午前九時	大連汽船
大連丸	十四日午前九時	大連汽船
青島丸	十七日午前九時	大連汽船

法庭公布

—地方法院—

▲民事批示 ▲歐二寶爲保全營業聲請備案由、狀悉、據稱與潘小生合營營業料莫、已經議讓爲妥、立有和解據爲憑、即勿庸備案、

▲民事判決 ▲朱福生與石洪興基地涉訟上訴一案、（主文）上訴駁斥、上訴費用由上訴人負担、▲判決朱吳氏與慶雲韻等執行異議涉訟一案、（主文）坐落斜橋東首二十五保十三圖地上房屋五間、應准啓封交還原告執業、訟費由被告等平均負担、▲判決程張全興黃振邦續田地涉訟上訴一案、（主文）上訴駁斥、第二審訟費由上訴人負担、▲判決陳昌言與朱福山債務涉訟上訴一案、（主文）上訴駁斥、上訴費用由上訴人負担、

▲刑事判決 ▲張小四子竊盜一案、（主文）張小四子共同侵入竊盜一罪、處五等有期徒刑八月、褫奪公權全部終身、未決期內羈押日數、以二日抵徒刑一日、▲李致忠侵占一案、（主文）李致忠侵占契約上管有物一罪、處五等有期徒刑五月、未決羈押日數、以二日抵徒刑一日、丁玉六月、褫奪公權全部終身、未決期內羈押日數、以二日抵徒刑一日、▲王阿三等竊盜一案、（主文）王阿三共同竊盜一罪、處五等有期徒刑四月、褫奪公權全部終身、未決期內羈押日數、以二日抵徒刑一日、王才寶共同竊盜一罪、處五等有期徒刑四月、褫奪公權全部終身、未決期內羈押日數、以二日抵徒刑一日、▲戈永清等竊盜一案、（主文）戈永清共同連續竊盜一罪、處四等有期徒刑一年、褫奪公權全部終身、未決羈押日數、以二日抵徒刑一日、張少孫共同連續竊盜一罪、處四等有期徒刑一年、褫奪公權全部終身、未決羈押日數、以二日抵徒刑一日、▲潘文高等傷害等罪一案、（主文）潘文高共同致人輕微傷害一罪、處五等有期徒刑三月、未決羈押日數、以二日抵徒刑一日、謝德臣共同對公署公然侮辱一罪、處五等有期徒刑三月、未決羈押日數、以二日抵徒刑一日、吳龍元共同對公署公然侮辱一罪、處五等有期徒刑三月、未決羈押日數、以二日抵徒刑一日、

▲刑事裁決 ▲周大寶易科罰金一案、（主文）聲請照准、

▲公示送達 ▲劉濟坤與浦同華匯票欠款涉訟案件、本院定於三月二十八日下午二時、爲續開審理日期、除選任汪鳴鑾律師爲該被告浦同華特別代理人外、仰該被告遵期到院辯論、毋自延誤、▲平瑞記與史阿發因抵款涉訟案件、本院定於三月三十日上午九時、爲公開審理日期、除選任胡鴻毅律師爲該被告史阿發特別代理人外、仰該被告遵期到院辯論、毋自延誤、

▲刑事批示 ▲王蘇氏爲王振邦聲請易科罰金由、狀悉、查王振邦於官判後、由其代理人當庭聲請易科、業經駁斥、本案茲王蘇氏再爲聲請、殊有不合、礙難照准、

—臨時法院—

▲民事判決 ▲吳震興號等與黃魯巖等爲欠款涉訟一案、（主文）被告人黃魯巖蘇榮莊沈財元張德照應按股償還原告人吳震興號規銀三百九十五兩七錢六分七釐、又原告人輔興立號銀六百另三元、又原告人聯成公司規銀四百二十七兩九錢二分、如被告人黃魯巖蘇榮莊沈財元始終不見面、無從執行、即應由張德照一人負清償之責、訴訟費用歸被告人等共同負擔、▲升大莊與何錫華等爲欠款涉訟一案、（主文）被告人何錫華張星階王萬初王藕生王選香應按股償還原告人銀一千兩、並從民國十六年陰曆四月初一日起、至執行終了日止、按月九兩二錢五分之利息、被告人周衍慶於右開欠項、應負清理償還之責、並應負代爲償還之責、訴訟費用由被告何錫華張星階王萬初王藕生王選香負擔、▲李福祥與沈秀濤因交人訴訟聲請訴訟救助一案、（主文）聲請駁斥、▲沈竹林與徐紹陶因欠項涉訟一案、（主文）被告應償還原告洋一千七百二十五元、及自民國十四年陰曆正月初一日起、至執行終了日止、按月八釐計算之利息、訟費歸被告負担、▲揚州家庭游藝社與郁春芳等因欠項涉訟一案、（主文）郁春芳應賠償原告借款洋三千三百二十二元、又應償還原告借款三百元、原告對於萬春新舞臺之訴駁斥、訟費歸郁春芳負担、

▲民事裁決 ▲德康錢莊與介仲教因欠款一案、（主文）原告人已接有聽審通告、而臨訊不到、又未經代理人到案陳明滿意之理由、應即依照修正前會審公廨章程第四十一條、將案註銷、▲李福祥與沈秀濤爲交人涉訟一案、（主文）查本案原告人並未遵照訟費規則繳納訟費、核與定章不合、爲此裁決、諭令原告人、限自收受本裁決之翌日起、十日以內、按照本院定章、來院補繳訟費、以便進行、如原告人逾期不遵限繳費、即將原告之訴駁斥、

▲民事批示 ▲薛勵石請將許寄孟顧欠款案撤回由、狀悉、准予撤回、▲周王氏附呈聲請備案由、狀悉、應准備案、

▲刑事判決 ▲寇生園薛壽林訴施順昌等詐財一案、（主文）施順昌謝守敬共同爲他人處理事務圖利自己、背其義務而損害本人財產之所爲、各處罰金一百元、未決期內羈押日數、准以二日抵罰金一元、謝守敬應償還薛壽林三十元、▲俞彩英訴王長福竊盜一案、（主文）王長福竊盜一罪、處五等有期徒刑六個月、又於官員執行職務時、施行強暴一罪、處五等有期徒刑二個月、應執行有期徒刑七個月、▲孫瑞康等訴金王氏等竊盜及受人贈與贓物一案、（主文）金王氏竊取他人所有物之所爲、處五等有期徒刑六月、未決期內羈押日數、准以二日抵徒刑一日、羅殷氏竊取他人所有物之所爲、處五等有期徒刑四月、未決期內羈押日數、准以二日抵徒刑一日、林阿根受人贈與贓物之所爲、處拘役三十日、未決期內羈押日數、准以二日抵徒刑一日、贓物發還失主具領、▲徐宏氏訴江阿瑞等強盜一案、（主文）沈寶林方阿如毛錦才結夥侵入強盜之所爲、各處一等有期徒刑十二年、褫奪公權全部終身、贓物發還失主具領、江阿瑞王阿根陳炳才楊阿生胡仁益陳阿二之部份、准予撤回、送還法捕房究辦、

▲公示送達 ▲中國通商銀行虹口分行經理謝伯父與謝福人等、因抵款涉訟一案、因被告所在不明、文件無從送達、現在本院定於四月五日下午二時、在本院第七民庭爲公開審理日期、合將該被告應收傳票及訴狀副本、依法公示送達、

—上訴院—

▲民事判決 ▲印人明達生與鐵律司基償務涉訟一案、（主文）原判決撤銷、被上訴人應依約分期償還上訴人洋三百三十五元、並自民國十六年三月十五日起至執行終了日止、週息二分、本審訴訟費用、由被上訴人負擔、▲嚴錦榮與協成昌號帳款涉訟上訴一案、（主文）上訴駁回、上訴審訴訟費用、由上訴人負担、

▲刑事判決 ▲老閘捕房因張之良私開車火上訴一案、（主文）原判關於張之良科刑部分撤銷、張之良收藏槍彈之所爲、處四等有期徒刑二年、未決期內羈押日數、以二日抵徒刑一日、（主文）上訴駁回、▲張心雄因誣告上訴一案、（主文）上訴駁回、▲沈阿順因竊盜上訴一案、（主文）上訴駁回、▲俄人殺達麻司得夏因竊盜上訴一案、（主文）上訴駁回、未決羈押日期、准以二日折抵徒刑一日、▲黃漢民因竊盜上訴一案、（主文）上訴駁回、